明治卅九年十月廿四日第三種郵便物認可
大同元年七月二十六日第三種郵便物認可

盛京時報

晚刊
十月十八日發行

香港賑災會有欲設置
華南中立地帶
日本側頗以好意回答

【香港十七日電】香港賑災會代表巴爾德爾達及哈爾兩氏、爲由廣東省向英領避難中之避難民衆、有欲在國境設定中立地帶之旨、曾與日本側協議中、本日駐在香港中村總領事、關於此事、回答以好意考慮此項設立之旨、因而香港賑災會、當即着手準備在九龍半島之國境深圳、設定中立避難民區域、駐在香港中村總領事對此述如次之意向、

在國境設定中立地區者、在旨趣上固屬贊成、但從來亦有在上海南京之例、曾有利用此地帶進入敗殘兵、脅迫良民、或對日本軍爲敵對行爲等之情事、因鑑於此、務不起此等不祥事件對該會代表者喚起注意、該會代表諸氏、亦確言務當注意使絕對無斯情事、

中村總領事之通告
香港各報頗爲歡迎

【香港十七日電】駐剳香港中村領事、十七日曾向香港政廳通告、謂廣東省因被日本軍向華南進攻、致食糧供給發生困難、在香港招來食糧飢饉時、台灣總督欣然對香港以無任何之利益、預備野菜供給肉類及其他食料等、雖未判明香港政廳側對此之態度如何、然香港英國報紙、均盛行揭載此事、對日本側之通告、甚爲歡迎、

黨方甚恐廣九路被遮斷
請英轉向日本要求被拒

【香港十七日電】據可靠消息、黨軍共恐廣九路之被遮斷日前由廣州市長曾養甫向英國官憲哀訴、將由英國當局向日政府要求速停止遮斷、但英方以爲廣九路向來亦屢受炸爆損害、至今碍難遽行抗議、終不爲所容納、

粵軍在增城石龍線
趕築堅固陣地
日航空隊爆炸增城軍事設施

【香港十七日電】據當地外報消息、廣東軍主力以廣州東方六十五英里羅增城石龍線爲防備廣州之陣線、趕急築建堅固陣地、

【又電】據英國方面消息稱、十七日朝來日航空部隊○○機、猛炸廣州東方之要衝增城、致全市之軍事施設、被猛火包圍、殆瀕於潰滅、更該部隊、對在城外之黨軍密集部隊、以三百英尺之低空飛行、加以機槍之掃射、已予以莫大打擊、敵機一架亦未有、

廣州居民全部避難

【香港十七日電】據廣州來電、廣州居民約五十萬、現已全部避難完了、沙面由英國海兵及印度軍担任警備、

猛空炸廣東

【香港十八日電】據中央通信社來電、稱日本軍飛行機○○架、十七日前後亘十次空襲廣東、徹底炸擊白雲飛行場及其他各軍事設施、與以莫大

靖國神社臨時大祭
執行招魂式

【東京十七日電】合祀殉國英靈一萬三百三十四位之靖國神社臨時大祭、自十八日起、五日間嚴肅舉行、十七日下午二時、舉行修祓及本殿奉告祭御祓所之儀式後、下午七時、執行招魂式、到有遺族兩萬餘人、

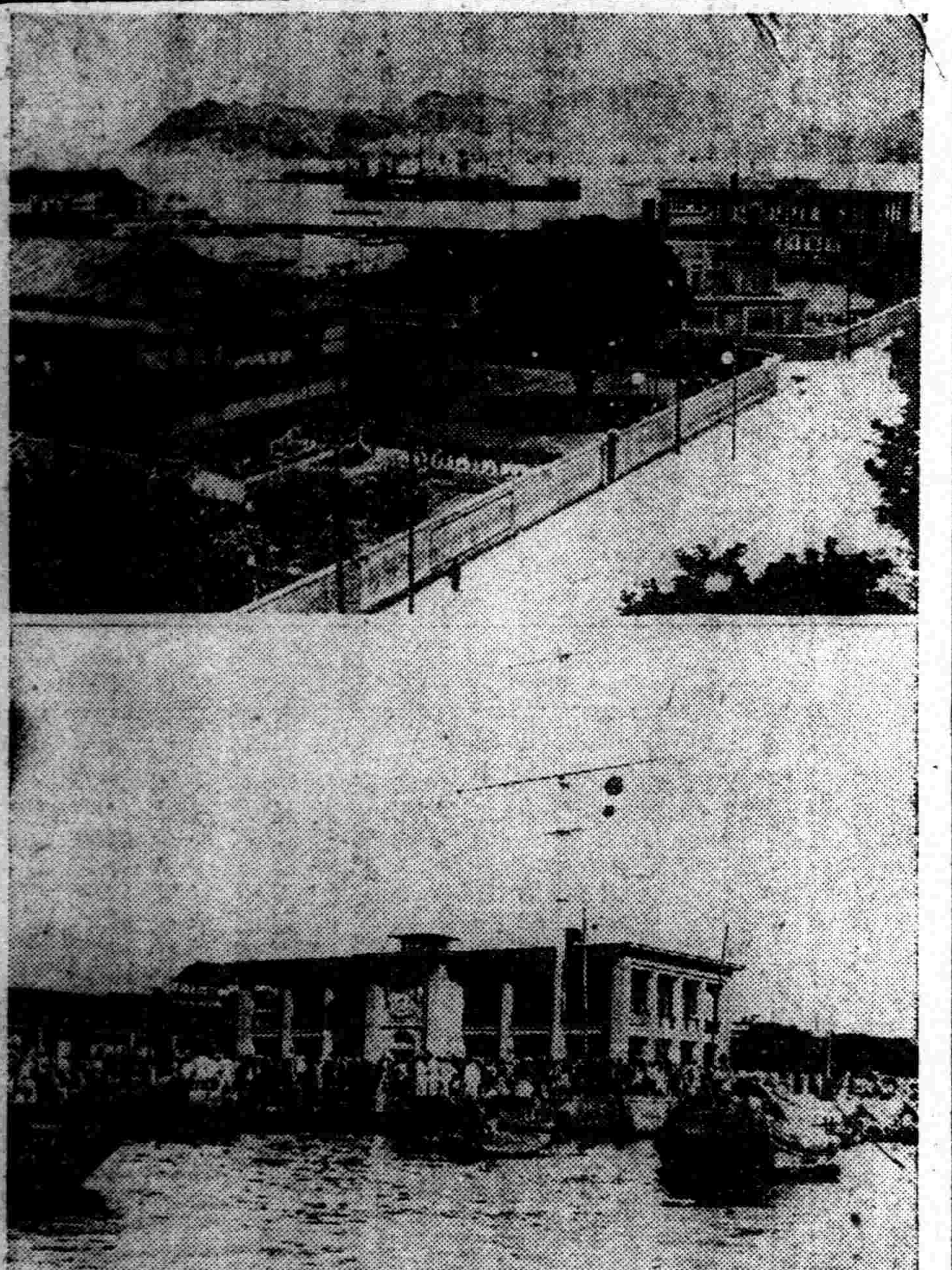

寫眞說明 (上)汕頭海關 (下)汕頭碼頭

大公報已確認
切斷廣九鐵路

【香港十八日電】國府側極力否認廣九鐵路之切斷、大公報已確認之、報道謂作戰上撤退樟木頭佈置新防禦戰線、

完全遮斷廣九鐵路

【香港十七日電】據該地英文報報道、由淡水西進之日軍、由九龍國境至北方十五英里地點及樟木頭南方、完全遮斷廣九鐵路、

國府憂慮廣東陷落
連日嚴命必死防戰

【香港十八日電】據大公報報道、國府中央部、極度憂慮廣東之陷落、電命前線將領、連日嚴重防戰、督勵各軍、使其大規模的反擊、廣東軍亦組織督戰隊、對於全軍有不戰而退者、即時槍決、嚴令必死的抵抗、

英國戰艦三隻
現派往遠東中

【紐約十六日電】據此間接U、P新嘉坡電云、英國地中海艦隊所屬之戰鬥艦克林耶里扎彼斯、(三二一〇〇噸)奈里安特、(同噸數)馬拉亞(同噸數)(三艦)刻正派往遠東中、然尚無確報、

因日軍猛進擊
敵軍一師潰散

【香港十七日電】據英人方面消息云、向東江北岸失其逃避機會之第百五十一師與兩三千義勇軍、因日軍由南岸進擊甚急、竟無逃路、分散於各地、完全喪失戰鬥力、

澳門政府嚴禁
搬出燃料食糧

【香港十八日電】據澳門來電、澳門政府、十七日以布告禁止由該地自由搬出燃料食糧及野菜等、

日軍佔領博羅
國府亦確認

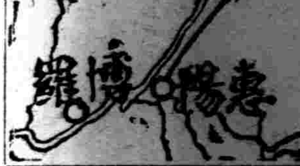

【東京十八日電】大本營陸軍部發表、(在惠陽十七日)十五日晨、佔領惠陽之日軍部隊、賡續進擊、十六日午后三時、○○○○兩部隊、佔領博羅、趁勢前進中、

【香港十七日電】據外國報消息云、渡過東江進擊之日本軍十七日占領博羅之事實即國府方面亦確認不虛、

勢如疾風前進
日軍佔領淡水

【惠陽十七日電】十二日未明在澳門港南方○○上陸之○○部隊、向淡水繼續猛進、十二日午後已突入淡水南方之敵碉堡陣地、由澳門港逃遲之敵、正藉載重汽車敗走、據碉堡不與以餘裕、將其擊散、而此周章狼狽之敵、遺棄山砲四門、迫擊砲四門、汽車卅輛、屍體五十具、已向惠陽方面逃走、淡水陣地、自去年以來、廣東軍側爲阻止上陸而構築之碉堡經日軍部隊之奇襲、已脆弱崩壞而失其效用、又在下涌墟上陸之○○部隊、擊破淡水東南方約千五百之敵、十三日早晨已侵入淡水、

蘇聯機關報『赤星』
報道布將軍之罷免

【莫斯科十七日電】據十六日發行之赤軍機關報『赤星』載稱、最近布留海爾將軍罷免同時、新設之第二獨立軍司令官、係該軍團大將克奈夫氏至於第二獨立軍之軍事蘇維埃委員爲畢留克夫氏、而政治部長爲馬齊諸夫氏云云、

蘇第二獨立軍司令官
任命哥聶克大將

【莫斯科十七日電】據十六日發行之赤軍機關紙赤星載、最近布留海爾將軍罷免後、新設之第二獨立軍司令官、業已判明任命黨軍團大將哥聶克夫、而第二獨立軍、軍事總委員、新爲維里猶科夫政治部長哈瑪塞夫諸云、

中根內田赴滬
將交涉設置
我國駐華代表部

【東京十七日電】由於滿洲國與華中通商經濟關係之緊密化、以促進將來外交關係之見地、外務局曾決定設駐華通商代表部、辦事處於上海南京兩地、爲進行該設置交涉、該局中根文書科長及內田企畫處參事官、已於十五日由新京出發赴上海、兩氏於上海與維新政府外交部接洽想該參事處最遲可於十一月中開設云、

遮斷廣九鐵路成功
日軍士氣愈益旺盛

【東京十八日電】大本營陸軍部正午發表、

一、敵對於東江北岸惠陽、博羅道之諸橋梁及其他各處之橋梁燒却、十四日夜之豪雨各河川增水、道路不便、前進極爲困難、然將兵士氣、竟極旺盛、佔領博羅後、更繼續西進中、

二、廣九鐵道、於十六日午後在石龍東南附近、將其遮斷成功、

三、十六日英德、從化、華縣三水方面一帶、特別難以辨認、在白雲、從化各飛場、不見敵機、增城西方附近構築之陣地、亦均如斯、

不能支日軍猛攻擊
新店敵軍漸次敗退

【○○十八日電】在沙窩南方五籽汪家藥舖之北方五十米地點漸次將敵向南方壓迫中、十七日早晨、佔領磨盤山前面之西山、繼於午前九時四十時、又佔領磨盤山南方高地、更於十時三十分、大別山要衛之富士完全操於日軍手中、與此相呼應、迂廻於敵右翼之其他一部隊、同於十時三十分進出於沙窩、新店中間之洪店西南方四一一四高地附近、一方新店方面之日軍左翼攻擊部隊、同日午前十一時、進出於新店東南

日軍奪取鳳凰尖
開始總攻擊富水敵軍

【瑞昌十八日電】迫近富水之日軍部隊、十七日午前七時、奪取陽新對岸鳳凰尖、是以日軍掃蕩由辛潭舖至陽新鎮二里間之富水南岸敵軍、向對岸開始總攻擊、

佔領三溪口

【三溪口十八日電】人見部隊、十七日上午十時、闖入黨軍富水地區戰略上最後據點之三溪口、正午完全佔領、與此相前後、津田部隊、攻略石牛山、賡續猛進擊中、

裝飾美聯大門之
懸賞圖案
日本青年榮譽當選

【紐約專電】日本詩壇巨星、亦有世界詩人令名之野口米次郎氏、其令息野口勇氏(三十四歲)現於美國僑居、以新進之美術家而著名於美、此次應募紐約市最繁華之勞克夫、山大街、所建築美聯通信社、修飾該社大門之浮飾圖案、竟忽當選爲頭等、獲得賞金一千美金、該圖案係飾此世界之通信社、描以極豪華五個男子手持照像機、電話、鉛筆、無線電送機、打字機之羣像、排除世界一流之多數英美圖案家之應募、而爲一日本青年圖案家榮耀得第一位、殊爲各方面所稱道云、

因日軍華南登陸
蔣政權危機已至絕頂

【伯爾尼十七日電】日本軍攻略華南之消息、連日盛載瑞士各報、十七日政府機關報奔特報、關於華南作戰之重要性、揭載論文如左、

此次日本軍大部隊自華南登陸、於共作戰上應謂爲大成功、黨國所受之威脅、由此倍重、目下日本軍之華南作戰、有以下諸種理由、

一、由於攻略華南、斷絕敵向漢口之武器輸送路、

一、因歐洲情勢之緊張、英法對遠東之牽制、無形淡薄、

一、生一氣解決戰局延長之決心、由此觀之、有日本之軍略的考慮、較其他考慮、尤爲重要之意義、且頗呈日華戰局展開新局面之作用、此際廣東之豫防、誠爲至重且大之問題、然此次强力之日本軍在華南登陸、可謂予中國一重大打擊、且將政權由此亦陷軍事的、政治的、國際的、以及國內的危機之絕頂云云、

廣九線從業員
向英領逃走

【香港十八日電】據當地大公報、所報、廣九線常平驛以南之各驛員二百餘名、分乘三列車、十七日晨到着深圳、擬入英領內與同車之警備兵、彼此問答後、漸以香港政廳之指示已許可八九、而三個列車在英領內沙田驛停車、機關車六貨車數十輛、護路警官之餘數十枚移於政廳保管、更據驛員談、常平附近之各橋梁、已自行炸壞、石龍以北、停止運行中、

歐洲流入美國現金
依然無已遂達巨額

【紐約十七日電】歐洲戰爭危機、現在雖已解消、而歐洲流入美國現金、依照有加無已、目下似已達到巨額數字、其主要原因爲阻止歐洲政局不安當時歐洲通貨之不當動搖、致購買美國匯兌安定資金之金塊、昨今遂有陸續流出之勢、他方、外國流入美國資金、仍未停止、故有此種現象換諸理由、約有如次諸端、

一、鎊價對弗價、終不得不告相當低跌之觀測盛行、

二、英國貿易、猶呈反勢、暫時難望恢復、

三、英國財務當局、置主眼於鎊價相當低跌、觀測救濟英國不況良策、不能强制阻止鎊價低貶、

四、閱行四國協定後、英德兩國宣言軍備競爭、一般鑑此實情、深以爲歐洲眞正和平、前途猶屬遼遠、

五、法蘭西依然痛苦財政經濟之困難、

晚刊一大張半

北陵賽馬

秋季第二次開催日

十月十四日(金)十五日(土)十六日(日)
十七日(祭)二十日(木)廿一日(金)
廿二日(土)廿三日(日)廿八日(金)
廿九日(土)三十日(日)

每日午前十一時開始(雨天順延)

無制限配當

單複勝式共各國幣五圓
搖彩票國幣壹圓
自奉天小西邊門「バス」運行

奉天國立賽馬場
電話二(二四三〇番 二)四九四七番

最新日本口語文法(普及本)
汪洪法著
全一冊三百頁六開本模造紙平裝本 附有圖表・使於自修
(原定價壹元改定價捌角特價六角四分郵力六分)特價截止日期十月底
本書三大優點・簡單明瞭・循序漸進・註釋精確 初學程度―可以備作門徑 中等程度―可以備作基礎 高深程度―可以備作典範

西風 實價三角 函購加郵力二分
冰心短篇小說集 實價五角 函購加郵力五分
最新養鷄法 實價五角 函購加郵力二分
養鷄心得 實價三角 函購加郵力二分

奉天商務印書館謹白
奉天城內小北門裡電話(四)二五三八

舉行秋季臨時慰靈祭典公告

啓者十月十九日於千代田通忠靈塔境內由午前十時起舉行秋季臨時慰靈祭祭典屆期務希撥冗駕臨參拜爲荷謹此週知

康德五年十月 日
忠靈顯彰會奉天地方委員長 坂井德太郎

律賓洋服店
奉天中街路南
研究家出品禮服協和服洋服制服風衣雨衣男女外套所製之服裝外邊樣式流行內裡無不堅固眞材實料犧牲原利敬與主顧買去必須知者

新京法政大學學生募集

一、本校之目的 本學依據大學令以修練鞏固國民精神使之修得國家需要之高等學術之理論及實際以養成國家樞要之人材爲目的
二、修業年限 三年
三、募集人員 法學部 約一〇〇名 經濟學部 約一〇〇名 各科均含有日人學生約一五名
四、應募者資格 年齡滿十七歲以上二十五歲(按康德五年十二月末日計算)以下之男子具有左記各項之一者爲合格
1國民高等學校卒業者(含本年十二月末有卒業希望者)
2高級中學校或高級師範學校第一學年修了者
3具有以前各項同等程度以上學力經民生部大臣認定者
五、試驗科目 國民道德、數學(代數、平面幾何)、國語(滿語及日語)
六、試驗期日 康德五年十一月廿七日、廿八日、廿九日
七、試驗場 新京、奉天、哈爾濱、
八、出願期日 康德五年十一月廿日截止
九、特修科 爲居住於新京而晝間有業務之人募集夜學(二年制)人員約二百名(包含日人若干名)
十、注意事項
1入學願書及其他用紙由本學籌備處發給之志願者附二分郵票(關東州之志願者附日滿郵便擬信郵票)向本學籌備處函索即給但不附郵票者概不發給
2有貸費及學費支給之制度

我國駐華通商代表部 下月中可開設

【新京電】我外務局爲對華中國通商經濟關係之緊密化、並促進將來開始外交關係見地、爰決定在上海南京兩地設置駐華通商代表部辦事處、該局中根文書科長內田企劃處參事官、已于十五日離京赴滬、該氏當在上海與維新政府外交部折衝、開該辦事處至遲當在十一月中可開設云、

銀行企業團一行 昨日再度來奉

視察阜新及葫蘆島等地終了之滿洲國國債銀行企業團一行、乘十八日午後零時三十三分抵奉列車、全部再度來奉、當日視察市內、十九日午前七時五十分乘車去本溪湖視察、再乘光號過奉赴新京、經由北鮮歸國、

秘魯經濟文化使節團 一行抵京

【新京專電】秘魯經濟文化使節團副團長勃利德外務次官夫婦、毛萊爾工業協會會頭阿爾維拉德、嘉得勸業省石油局次長等一行、搭十七日午后五時二十分着「亞細亞」入京、當受宮川外務局參事官等之出迎、下榻大和旅館、作如次之談話、

此次余等之來滿、不過以非公式而親接新興國之姿態、將所見所聞由其發展過程動的姿式感得此國抱藏之躍進性、敝國現在雖與滿洲國無特別通商關係、但將來期待滿洲國之處頗多也、日秘通商協定、曾於東京開會一次大阪一次磋商、大體可謂爲順利、秘魯之棉花等、與日本之綿製品及雜貨等、於數量方面、將有所交換云云、一行十八日午前訪問中銀、出席總裁之午餐會、並遊覽市內午後六時半、訪問軍司令官官邸、出席大使之歡迎宴、十九日午前八時十分、由新京出發、途中視察撫順炭礦等、豫定二十二日午前十一時、由大連搭熱河丸渡日云、（寫眞即抵新京驛之使節團一行）

今日市署全員 參拜忠靈塔

十九日爲臨時慰靈大祭、市公署爲對護國忠魂敬表熱忱及作市民之先導計、於上午九時召集全員於廳舍前整隊參拜忠靈塔云、

故日野中將以下七勇士 舉行第二軍管區葬

【吉林專電】故日野中將上田技師以下七勇士之第二軍管區葬、由十七日午後一時於吉林第二軍管區機庫營廷嚴肅執行、此日對日野中將畏蒙皇帝陛下御差遣欽使、傳達御下賜之幣帛、爲故中將之英靈添一段餘榮之輝式、戰死狀況之說明、幣帛傳達、讀經、滿日大官連之弔詞、燒香、各學校團體代表之燒香終了後、於喇叭之吹奏裡、儀仗兵敬禮、弔銃齊射、午後三時閉式焉、

滿赤紀念郵票 函購便利辦法

【新京專訊】滿洲國赤十字社創立紀念郵票、爲二分及四分二種、自十月十五日滿洲國赤十字社舉行創立大會當日起、於全滿之各郵政局所出售之、於此次之紀念郵票發行機會、爲圖希望多數購買者及海外居住者之方便、而新設紀念郵票之函售方法、

（一）請購之條件、購買滿洲國赤十字社創立紀念郵票連續百枚者、以總額十圓以上爲限、

（二）請購方法、將明鮮記載購買數量及姓名住址之文書檢同寄送代價時、所需保險費常或保險包裹郵費、以郵便向新京中央郵政局內郵票函售係請售之、郵費爲郵票連續百枚之一張重量八瓦包裝紙及其他之重量每件按三十瓦計算之、接前記計算接受郵費、發生超過或不足時以郵票加扣計算之、特此豫請諒鑒、

（三）郵票之發送、郵票連續百枚摺爲二折挾以厚紙適當包裝之、對於十月十四日以前請購者於十五日對於其後請購者、即時以保險郵便發送之、

再對於預請函購者附寄如像片式美麗之滿洲國赤十字社創立紀念郵票及紀念日戳之說明書以上所述之函售方法、雖任何多數之預請購買亦可、並能迅速發送、愼重包裝、又添有說明書、故希望多數購買者及海外居住者利用此方法、極爲安便、再保險郵費以尋常郵便寄往國內及日本國時、於每二十五四分之尋常資費外、需要保險欵額之百分之一爲保險資費、以包裹郵便時寄往國內及關東州時每一瓩爲二角、新京市內五瓩以內爲一角、寄往日本一瓩以內時爲四角五分之包裹資費外、無論何處均另要五分再加每保險欵額一圓爲五厘之保險費、多數購買時、包裹郵便雖較低廉、然包裹郵便運寄途中因有受損傷之虞、且運寄尤費時日、故請利用尋常郵便是荷、

協和會首都各分會 捐廢品助欵義舉

【新京專電】以協和會首都本部所提倡之富家强國運動之一助、首都各分會、已從事蒐集廢品、如大經路永春路、清明街、自强街、南關大街各分會曾將蒐集之廢品、賣與指定古物商永春路德屋商店、共售欵四十六元五角一分、除去爲蒐集廢品所使用之苦力費十一元二角、所餘之三十五元三角一分十七日已捐於首都本部、再德屋商店、將購廢品之利益金六元八角、亦捐於首都本部、故首都本部、對此義舉、非常感謝、至於此項捐欵之用途、決定提出富家强國運動實踐委員會審議云、

蒙疆三政府首腦部 離連前發表談

【大連專電】蒙疆三自治政府訪問親善使節團德王一行、十七日離連前發表談話如左、我蒙疆三自治政府蒙古、察南、晉北、雖建立方滿一年、然政務之發達、其間受日本軍及滿日朝野絕大之援助處甚多、故今俩三自治政府首腦部合於一起而來滿訪問、蒙多方垂青歛待、謹申謝意今後尚祈更加一層之御支援是爲至願云、

武道射擊大會 成績極爲優良

十七日帝國在鄉軍人會滿洲奉天支部主辦之分會對抗武道射擊大會、成績極爲優良、計全分會員得點爲八八九九九四個人第一名、則爲市公署都邑計畫科、久保勘次郎君云、

新京回教學校 放映教務影片

【新京專電】爲啓發回教兒童對其教務之徹底、回教民族協會與關東軍新聞班連絡於本日午后四時假二道河子回教學校內、試映關於回教發源之新聞影片、此事與該教關係重大、故已由該協會通知回民、屆時前往參觀云、

平山滿鐵理事歸奉

平山滿鐵理事十八日午前八時廿分乘列車自大連歸奉、

奉天市本部舉開 第十四次委員會

協和會奉天市本部之第十四回市本部委員會、於十七日午后七時、在市本部舉開矣、由各委員出席協議之下、通過決議案五件如左、

一、市本部役員委囑之件

顧問 日本飛行機製造株式會社理事長
陸軍中將 荒蒔 義勝
評議員 大和區長 庵谷忱
評議員 郵政分會長
委員 坂井部隊參謀 中島 俊雄
委員 奉天憲兵隊本部特高課長 江崎 龍生

二、委員辭任、解任之件

辭任 有賀甚五郎
解任 小林鐵太郎
解任 川村 宗嗣
解任 中島 俊雄

三、分會改組之件

鐵西工業分會改組分爲左記五地區域別分會
興工分會（分區長）林爲之
嘉工分會（分區長）寺本 義一
勸工分會（分區長）寺山 雄二
中央分會（分區長）高橋 治郎
應昌分會（分區長）吉元 國彥

四、幹部委囑之件

高須祐三、幸田武雄、十川彌市、片山滿城、柴田武、曹元煥、徐範錫、常天民、高垣信郎

五、奉天協和義勇奉公隊幹部推薦之件

隊長 荒蒔 義勝
副隊長 土肥 顯
副隊長 久下沼 英
幹事 市署計劃科長 西尾 四郎
警察廳警務科長 工藤安夫
協和會事務長 小林德三

法院旁聽錄 强搶槍殺事主 否認經過事實

林樹中、通化縣人、年二十八歲、住喇嘛溝農業生活、因工作困難、乃勾結素識之崔立業、于康德三年九月間、在靰鞡草溝强搶抓犁并槍殺事主丁立志携贓逃逸、嗣被事主偵知、報警拿獲、轉解通化地方檢察廳、偵査屬實、起訴同級法院、審訊結果、將林樹中判處死刑、崔立業徒刑二十年、該犯等均不服、上訴奉天高等法院、正進行中、本年一月十九日、該院民刑卷宗均被焚燬、該案現歸奉天地方法院爲第一審判官劉潔忱開庭審理、茲將筆錄記下、

問、（林樹中）多大歲數、
答、二十八歲、
問、那縣人氏、
答、通化縣人、
問、住什麼地方、
答、住喇嘛溝、
問、你是作什麼的呀、
答、我是莊稼人、
問、你家有什麼人、
答、有母親、
問、有產業麼呀、
答、靡有產業、
問、你與崔立業幾時認識的呀、
答、早認識啊、
問、你仝丁立志認識不呢、
答、康德三年正月我與他作過活呀、
問、欠你錢不、
答、欠我五元錢、
問、他家有多少人、
答、四口人、
問、丁立志的哥哥你認識不、
答、他也靡有哥哥呀、
問、丁立章你知道不、
答、不知道啊、
問、丁立志的父親、叫什麼名字呢、
答、叫丁萬財、
問、你既在他家作活、怎不知道他家有什麼人呢、
答、實在作過活呀、
問、怎麼搶的呢、
答、我靡搶啊、
問、康德三年九月間、你仝崔立業分持手槍、在靰鞡草溝强搶丁立志的抓犁、并槍殺事主丁立志身死嗎、
答、靡有啊、
問、怎麼抓住你的呀、
答、我要工錢去、把我抓住的呀、
問、要錢怎麼就抓住嗎、
答、因要錢有仇、他媽報告抓的呀、
問、他哥哥說仝他父親去報告抓的你呀、
未答、
問、有一個趙連芳你認識不、
答、因打官事、才認識的呀
問（崔立業）多大歲數、
答、三十九歲、
問、那縣人氏、
答、通化縣人、
問、住什麼地方、
答、住喇嘛溝、
問、你是作什麼的呀、
答、我開豆付房啊、
問、你家有什麼人、
答、有父親、兄弟、妹妹、
問、有產業嗎、
答、靡有啊、
問、你仝林樹中、于康德三年九月間、强搶丁立志的抓犁并有大牛二條、在喇嘛溝地方搶的、槍殺事主丁立志、然後把牛賣給張雲發啦、
答、不是我、是田明玉去賣的呀、
問、崔獨子是誰呢、
答、是我父親哪、
問、你父親幾時死的呢、
答、靡死啊、
問、方秀良、張彥、你認識不、
答、均不認識啊、
問、牛賣多少錢呢、
答、八十元、
問、你分多少呢、
答、二十元、
問、打死丁立志、究竟是誰呢、
答、不知道啊、

檢察官士明謙、起立陳述意見、本案被告人實犯刑律第二百四十七條第一項罪、應各處死刑、指定律師崔文華、起立辯護、本案應調査、以明眞相、審判官宣諭、本案今天辯論終結、候判、叢押下去吧、（閉庭）

都門天氣驟寒

【新京專電】近日來天氣愈行寒冷、十七日晨五時、氣候低至零下二度許、西四馬路西口路南、凍斃乞丐一名、類似素好嗎啡者、蓋既以天寒、復加以無食、又加以癮發、遂行斃命云、

市內昨晨小火警

小西邊門電車路路北門牌一八九號、華昌俊煤局、執事人史昌俊、十八日上午一時許、因燒炕起火、櫃夥等由夢中驚起呼救、幸經消防署赶到、努力施救、一時四十分許、予以撲滅、結果燒小包木炭八十包、每包價値一元四角、大包木炭六包、每包價値十元、及房屋損失、計約二百元云、

商工公會召集各商 討論物價揭示表

【營口】市內商工公會、迅爲遵照政府前令抑制物價騰漲、而資安定、人民生計方針特定於十月十七日午後二時、召集市內各業公會組合代表、在該會會議室講解討論、關於其所經營之日常需用生活必需物品、應宜施行價目標牌、以供一般需用者明瞭價格及取締官憲之便利、俾資徹底達成所期目的云、

盲人福音 京市特聘專家 施行最初診斷

【新京專電】新京市公署保健股爲救濟盲人使其重覩天日計、特於十六日午前十時於大經路小學校、請由市立病院永山博士等眼科專家、施行盲者最初之診斷、是日前往應診者、或由其母親拉手或由其父親背負之少年盲者、約有百名之多、逐一診察之後、各予以點藥、至午後四時始行完畢、永山博士談話如下、

今日診療之盲人、其失明之原因、多係沙眼、及患梅毒天花等所致、若經實行開眼、其輕者可於市立病院眼科治療、其有施行手術之必要者則由市立病院執行後、然後收容於施療院加以治療即可云云、

防火宣傳週間 定期舉行

奉天消防署、鑑於將屆冬季市民等均將需用火爐取暖、爲使市民徹底防火、及杜絕火災起見、由警察廳保安科協力之下、擬於十一月五日起、至十一日止、亘一週間、實行防火宣傳週間、當此期間內、除利用電車、在市內散佈宣傳單外並設立看牌、以及在各電影院放映電影廣告、俾期市民徹底防火云、

天氣豫報

昨（十八）東北風　晴後陰
溫度　最高＝十八度三
八日（日）　最低＝零度七

寫眞說明

關於蒙地開放權益捧上問題、關係十一旗長札賚特旗長圖們滿都護、杜爾博特旗長色旺多爾濟、舊蒙古王公代表旺沁帕爾賽三氏訪問張總理時攝影、

科學盛京賞

生物學家秦耀庭氏 裨益醫學綦巨

本報本年度科學盛京賞、經滿洲醫科大學之推薦、及本社審査委員會審査結果、已確定爲生物學家秦耀庭氏、茲將該推薦書及秦氏略歷、分誌如左、

推薦書

謹啓者上月二十日接來函、關於首題之件、經本校教授會會議結果、認爲左記者最合格、特附呈履歷書及成績表、以便推薦、

滿洲醫科大學長 松井太郎、

推薦者

奉天醫科專門學校教授
生物學教室主任 秦耀庭

按秦氏爲滿洲國滿人生物學者之泰斗、其所研究、雖亘各方面、皆有造詣、而關於滿洲蚊屬之分佈、極具最大價値、茲述其大要、秦氏於滿洲發現之蚊屬、計安那非雷蚊屬兩種、豹脚蚊屬六種、庫列蚊屬七種、共達十有五種、就中、已知安那非雷蚊屬係瘧疾之媒介蚊、向者、一般僅知滿洲此蚊、僅爲唯一種類、彼則於北滿地方、明確有四斑安那非雷蚊種類存在、吾人思及北滿瘧疾分佈狀態時、認爲本蚊屬之發現、尤有最大功績、況該氏之研究、今後仍然繼續進行、其所發現蚊屬及其他智識見聞裨益滿洲醫學及生物學方面殊巨、而氏秉性溫厚篤實、大有學者風度、志操廉潔、君子人也、相信氏以滿洲國人、對於母國學界之充實、必爲予重大功果也、

研究業績

一、關於滿洲產蚊之種類　自然科學會報（北京）一九三六…三七一
二、滿洲特定地域內四斑安那非雷蚊之性質　中國醫學雜誌一九三七一
三、奉天產貓『特里齊弭拉』之傳染　中國醫學雜誌一九三七一
四、滿洲蚊之種類與分佈　滿洲生物學會創立號一九三七一
五、關於滿洲之『瘧疾』及『安那非雷蚊』　滿鮮醫學聯合會一九三八年九月三日一
六、奉天產數種淡水魚捕取蚊幼蟲數之比較　滿鮮醫學聯合會一九三八年九月三日一
七、關於奉天蝙蝠血液中所發現之『特里巴諾紹瑪（Trypanosoma）』新種　滿鮮醫學聯合會一九三八年九月三日一

秦氏畧歷

秦耀庭年五十歲山東省安邱縣人、現住奉天市大東關江浙會館胡同三號、宣統元年入山東濰縣廣文大學（後改稱齊魯大學畢業移濟南）肄業、民國三年充廣文大學生物學教員、更升充齊魯大學生物學講師、八年任生物學教授得學士學位、十六年兼文理科副科長進任生物學主任教授、十七年學校派赴北京燕京大學研究院研究生物學、十八年辭、十九年充奉天醫科專門學校生物學主任、大同二年兼充坤光女子中學生物教員、康德五年任現職、

秦氏談話

從事研究滿洲各種蚊蟲之性態分布及病源之傳染狀態等並頗有貢獻今獲得第三次科學盛京賞榮譽之秦耀庭氏、記者赴奉天小河沿河畔神文司督閣所建立之奉天醫科專門學校、訪之於研究室、秦氏、溫厚篤實之學者也、眞摯之中、寓有不屈不撓之精神、故其研究、多中肯棨、氏今次獲茲榮譽、語記者如次、

本人受斯榮譽、實非意料所及、原夫滿洲及中國蚊虫中、約有十五種、行脚於北處、對於所採集之性態等、曾發表研究、余所以有研究者、僅願僥幸對學界稍有貢獻而已、今即滿足六年努力之發表心、又蒙貴社授盛京賞、感激悉似、願今後更努力研究、期益精進、此研究別人不顧之蚊虫之切實篤學者秦氏、此時面貌、秋陽與河水、蕩漾映面、神采益輝耀云、（寫眞即秦氏）

奉天 中央書店出版新小說

新版新版新版再版新版新版新版再版

▲不肖生著　賢孝劍俠傳（1）　一冊三角半
▲不肖生著　賢孝劍俠傳（2）　一冊二角半
▲張恨水著　情天恨海（合訂）　一冊三角半
▲顧明道著　美滿姻緣　一冊二角半
▲偵探小說　荒島藏寶　一冊二角半
▲偵探小說　恐怖的獵狗　一冊二角半
▲偵探小說　萬里復仇記　一冊二角半
▲言情小說　芸蘭淚史　一冊二角半
▲林黛玉日記　一冊三角

◎以上各書照定價一律八折寄費加一◎

▲總代售處　奉天鼓樓北　大東書局

趙樂天先生編著：
初中幾何詳解　現已出版！
全一冊定價七角實售八折外埠函購另寄費四分掛號加八分批發待遇從優
總發行　奉天日語專修學院

本社專辦呈請官廳許可用圖件及一切文件等如建築工場電機汽罐設計繪圖鑛山地土河堤道路等測量製圖本社並備有打字機代打各界文書
瀋陽繪圖代書事務所
奉天大西城門裡北順城街口門牌一號
電話四二七五二號

高價收買股票
敝號收買各種股票屢刊報端特別優待現物提高價値從優零數股票亦不抑價倘外埠有多數股票脫售感交換不便時敝可派員携欵提取敝號信用素著劝辦誠請將股票名柄列左
○奉天紡紗○營口紡紗○商工銀行○商業銀行○滿洲電業○滿洲儲蓄債券及其他有價證券
電話（二）四八八八
木內銀號
奉天十間房電車路北

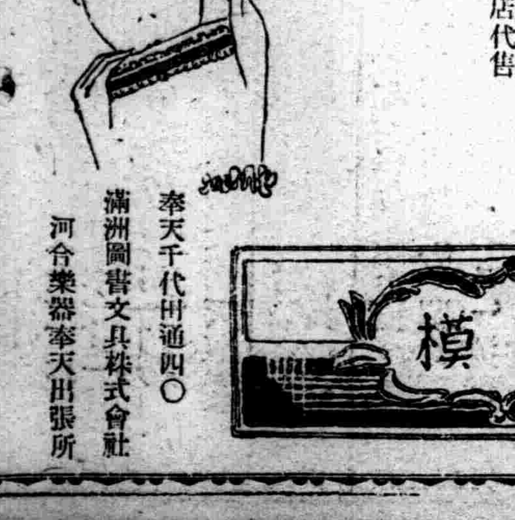

河合口琴　模範（新發售）
王古城先生整調
最新型複音廿穴廿四穴
音調ＣＢＡＧＦＥＤ等
十二種全備
全國有名商店代售
模範　MOHAN BEST QUALITY
奉天千代田通四〇
滿洲圖書文具株式會社
河合樂器奉天出張所

世界珍聞及其他

歷代金價考

北京京金價、每新市秤一兩、收價一百八十七元、實價一百九十四元、較日前二百餘換時、已爲下跌按金陀續編載、紹興四年、省剳岳飛本軍月支錢一十二萬餘貫、米一萬四千餘石、今寬剩支降銀一十萬兩、每兩二貫三百文金五千兩、每兩三十貫文、共準錢四十萬貫、是宋時金價、金銀之差、爲一與十五之比、元中統初每銀一兩、入庫直價至元鈔二貫、出庫二貫五分、赤金一兩、入庫二十貫、出庫二十貫五百文、金銀之差、爲一與十之比、至大三年改行至大銅鈔每一兩、準至元鈔五貫白銀一兩、赤金一錢、仍爲一與十之比、明初大明寶鈔、每鈔一貫、準錢千文、銀一兩、四貫準金一兩、金銀之差爲一與四之比、至明末金價上升、亦不過白銀十兩、易赤金一兩、清乾隆時、金價已升至二十換、見陳煥祖案上諭、民國初年、金價亦祇三十餘換、今市逾二十年升價幾至十倍、民生奈之何不困耶！

關於滿洲古跡傳說及其神話（續）

新都溯舊跡

新京之建設、突飛猛展、一日千里、在昔長春舊址、難辨廬山面目、蓋於七年前之大同元年、方滿洲建國之初、凡大同大街、今日極繁榮之地帶、彼時則莽源未開、蓬蒿滿目、僅『籬落幾人家』、點綴此間而『楓陳遍古墓』、凌陳荒野而已、徵之今日、『孝子坟』所在、即可想見其外矣、至其他爲『新發路』、『興安橋』『農神廟』、凡繞長春之四外均如大同大街之景象、僅『長春』城裏、一部稠華、餘國都城內、四大皆空、

然此爲『國都』之前期景象也、至『長春』之前期、於鎖邑萌芽階段、尤令人生滄桑之感、據當地老年人談、長春於『嘉慶』年代、人烟寥落、景象蒼荒、尤以地處窪下、澗水經年、以故魚蝦繁殖其中、而蘆葦高張、生物蕃息、因之獐包酒棲斯所、一時近民以此而有『俚語』『棒打獐子、瓢網魚！』言此地遍隨處以棒擲出即可打着獐子、於水任隨時以瓢抄起、即可網住魚蝦、所以形容其生物棲止之稠、而又證其時人烟之冷

但彼時即有一般相地理者、謂伊通之『東西尖山子』之對峙、若兩立之『旗杆頂』、至長春四環高原、憑眺此間、不啻一釜、爲鄖然之『聚寶盆』、適與二尖山之虛空陪襯、得地靈之優勢、百年內必興盛繁榮爲人文薈萃之都市、其後更叙今日西三道街爲中心點、而建『財神廟』一宇、與『聚寶盆』廊烘托相結、爲地靈天寶之一助、今日新京之『財神廟』、即其跡也、

假神退眞盜

新京於長春時代、昔爲一城池俱、更有四關併闢、每關各設『鐵砲』一尊以威臨鎮守、因之居民稱爲『砲將軍』、其砲大將軍與一將軍分守城之南北二關、威名之震赫、殊不減於『將軍』之聖武也

當前清季葉、胡匪有『馬傻子』者、擬乘虛搗隙以攻長春及至南關、見城上白旗獵獵、即退、又轉攻北關、彼時城內有兵不過數十、統兵者爲『劉鴻恩』、乃全軍防於北關、唯以砲械不給、乃移南關之『大將軍』、爲守城之助、詎『大將軍』不欲輕身參戰、致平常四馬可致之重砲、茲竟六乘難運、後劉力疾以刀斬砲口、一剁之後、立形輕而易轉、因之歪一誤會的『關公顯聖』之神話

方匪攻北關之時、見城頭一砲轟然發、砲彈大如人頭、起於空中、因之匪人相顧失色、咸驚其彈之特大、爆炸力當亦不小、正五爲疑慮頃、忽城頭於砲火月光下、現一紅面將軍手執大刀、氣態凜然、匪衆以係『關公顯聖』、乃各無戀戰之意、呼嘯一聲而去云

至當時情形、緣於大將軍自南關移至、即實彈藥導火線向城下轟射、不期砲座爆炸、即將發砲人頭、整個的起來半空是匪方疑爲大砲彈也、時『劉鴻恩』指揮發射立砲側、而部爲暴屑所破、乃感痛以手一拭之間、血染面部、全形赤色、於砲火映照中、所以爲匪疑係『關公顯聖』也云云、

雨前覘猪山

吉林市之四處、大部爲山、因成一天然巧合之局勢、有曰『前朱雀』、指吉林南廿里外之『猪山』、又曰、『後玄武』、指吉林北五里之『玄天嶺』、更曰、『左青龍』、此即據城東五里之『龍潭山』而言絡曰、『右白虎』此即據城西五里許之『小白山』而言也、四山依依、一水盈盈、吉林之成爲滿洲名勝、列席置市、不第佔歷史之大乘已耳

唯吉林之南廿里、上誌爲猪山、名稱已兩致、原該山有五峰聯環、參差而起、因之地方人多稱爲『五架山』、所謂『前朱雀』者、係指該山一部形狀如猪面言、其後、更有人於此豢畜大群之『猪羅』、因之間亦有依實據眞以『猪山』爲直稱也

該山之奇跡、即於高巔之嶺脊上、有怪石橋立、如齒鋸倒起、原無可象其形態、及天將陰雨、雲光暗淡、大地森沉、山體蒼鬱之時、而嶺上受空間弱光之襯照、或經氣流激怪之撫擦則岩石形成一大型、『母猪』頭尾俱肖以立於前方、同此更現出無數之『小猪』、頸背相屬而列其後部、不知者幾疑爲人間猪之母子之登山也、實則係山間石之參差之形象也

據近山老人談、每遇陰天、山猪如不現、必不至降雨、既猪形列貫分明是知即將不免於大地滂沱、屢驗無或爽、猶臨威稱奇焉（未完）

美國新發明之單翼機沒尾巴

在美國紐約市、夫勞德木鈉特航空港、新近試驗一種沒有尾巴的古怪單翼飛機、它不像從前的『無尾機』它的翼並不向後轉、以保平穩、前進方向卻用直立在翼端的舵來調整、這個飛機有一位向前推動的推進器、

維他命K

據丹姆氏的研究、雞的食物中如果缺乏『維他命K』、即可發生出血性疾病、如投以此種物質即愈『維他命K』是脂肪的溶解質、存於麻仁或西紅柿和猪肝的脂肪內、

利用水銀燃燒發明水底照像

普通照像必須利用日光、或燈光、但在一九三〇年時、曾有、『水底照像』的發明、可是不久又告沉默了、發明人是一個日本科學家、他用水銀線放在一個小玻璃管內、再將兩端封固、通以電流、於是玻璃管爆裂、水銀燃燒、發出極强的光、使沉於水底的感光板發生作用、以便攝取船在水中浮動的狀態、此法至妙惜不甚常用也、

北京一段神話 追賊胡同

在北京西城阜成門大街路南一條衚衕小巷的口上、是有着一個古老的、土地廟的破舊的廟貌、行將傾圮的殿宇、用磚壘成破牆、一點的香火也沒有的、一般市民却是奪去在每個人的口頭有着一段雋永的故事—神話式的故事！

『廟是』金甲土地廟』小巷叫『追賊胡同』、是有三百年之歷史、當明末李自成入城、都督府的一個兵丁、姓王、是個嗜酒好勇的猛漢、當時痛恨殺人放火的賊匪、持了兵刃在街心迎戰、李闖却看成是有一個金甲神將、在施威力、嚇的逃入街南的小巷、但是、金甲神追了不遠、却死在亂軍裡、這時有人認得金甲神是醉王、過了幾天、清兵入關了、李闖跑了世祖聽了醉王的一段忠勇事跡、便在街南敕建了這個小廟、敕封醉王爲金甲土地、那條小巷便從了這個故事、起名叫『追賊胡同』、奇異的名稱是有這個深義、

婦孺皆知的雋永有趣的掌故、是牢不可破深深印在老北京的腦海裏、

京市土地廟太多了、但是、在每月的朔望日、可以看到那風適龍鍾垂着白鬚的像貌、右旁陪坐着白髮婆婆的、土地夫人圍了黃色的袍子、在香煙繚繞中、透出笑容可掬的臉兒、燒香的人把紙胡的『龍頭拐杖』、『眼光兒』供獻到神前、這表示土地確是衰老的、然而金甲土地却不然了、在那一間黑漆的殿裏、塑着一員武將、着戰袍、披金甲、頂金盔、手裏拿着刀器黃澄色的金劍、而部是目皆髮衝的兇貌像、是一個臨敵的武士、尤其孤零仃的、並沒有夫人的陪伴、

在兩年前某閘人感覺到『追賊』二字、似欠馴雅、乃諧音改成了『垂則胡同、』在事實上是失却最初命名的原意、然而、這久已深入民俗的『金甲土地廟』和『追賊胡同』依然給人們稱誦着、是不易更改的！

坦巴海島地方回首看人違法

在美利堅所屬的島嶼裏面、有一個小島、名子叫做『坦巴』、這個島上的風景、是那樣幽美、島上的風俗、又是那樣奇異、在那裡夏天成了裸體展覽會、凡五十歲以下的男女、差不多都是一絲不掛、他們的身體因爲濶着良好的環境、不健康的、簡直沒有、男的女的、皮膚全是棕色、單身的男人或女人、在白天或晚間、很少往樹林裡而跑、怕驚動同胞的好事、可是坦巴島的森林、却是非常多、自然好事也容易多發生、他們也有類似法律的規矩、對於迎面走來的男女、不能很久的注視其下體、更不許回頭看人、否則認爲違法、須科以罰金、男子與女子對立談話、雙方距離要八寸以外、倘若離得太近、違法、也非在罰錢不可、

春明小市

北京向有小市五處、即德勝門內、宣武門內外、崇文門外朝陽門外等是、蓋均屬舊貨陳列舊貨物之所、其中尤以德勝門內一處爲最大、商人呼之曰北市、自地安門外西北行循什刹前海北岸往西、殘荷植於淺水之中、枯黃猶存、蘆蒼蒹柳、排列河隈之上、臨風更白飛舞、北望殿閣雄壯、磚堵蜿蜒、乃清代醇親王府、氣象萬千府門前臨什刹中、海淀水至積水潭引入城內、導源於玉泉山、元代郭守敬修治北京城隍、控引南漕北運糧艘、可達積水潭、父老共傳說其繁勝情形、良不亞於海運未廢時通州之張家灣、人烟輻輳、檣櫓林立、今則只餘秋水一泓、映照夕陽殘虛、小市位置於醇王府西牆外、自北而南、排列百貨、凡北京北城一帶打鼓小販、前日所買入貨物、次日晨光熹微中、皆擠往市中待價而沽、其中陳舊者固居多數、而古物珍品、亦間有雜諸敗絮破紙堆內者、因是文人墨客、時恆晨起前往閒遊、安步當車、負手徘徊、披沙揀金、探海尋珠、得寶固不易易、而雅人深致殊亦樂此不疲、若打鼓小販、則肩荷手攜筐盛擔裝偕來陳列、獲得微利即行售出、以期將本易回更行買貨、不求鉅利、且無大志、熙來攘往、極美一幅晨市圖、貨物售出後、雄談暢論、人語嘈雜、烟霧朦朧、此中大有佳趣、而社會之上頓此以謀生活者、其數亦非尠少、古人所謂日中爲市、以有易無者、蓋本此意也、

瀛海舊聞

▲啤酒銷量最巨之國爲比利時、該國每年每人平均需用三十七加侖啤酒、

▲石臘一物、通常與臘燭一樣柔軟、但如施以每方吋二十萬磅之壓力（此種高壓並不難做）則其結果、能較鋼爲硬、

▲健康之蛇、每兩月脫皮一次、脫時通身鱗皮完全離體、蛇由內爬出、舊皮乃皮裏在外翻置於地、

▲非洲之大河馬、每打哈欠口可開至四呎左右、

▲自來水筆筆頭尖端之金屬、爲依與米之合金、性極硬不畏書寫之磨損、

▲鼻烟非我國自創品、原始由意大利輸入、時在十六世紀末葉、明萬曆年間也、

▲現今包紮物品、壓榨什物最需用之水壓機、係英人約瑟巴馬氏於一七九六年之發明、巴馬氏除水壓機外尚發明有保險鎖系及鈔票印刷機多種、

▲蠅於陰天喜集於幕上因附集幕上之重空氣、具有大量食品氣味、

宋子文免職因籌儲私欵

南京電云、黨府更迭駐美大使王正廷、改由胡適繼任一節、蓋因宋子文鑒籌措英大之亡命費之黑幕暴露所致也、宋氏姻戚、以黨軍敗滅已成事實、於美購買五億元美金、留作逃往外洋之費用、事爲美國華僑所知、大起反對、皆云『蔣黨如此行爲、實爲國賊』等語、曾對蔣介石嚴重抗議、蔣爲掩飾國人耳目計、乃斥責孔祥熙宋子文等、孔以購買武器爲名了之、然彼等、反恨王正廷有唆撥華僑之嫌、因而撤職、由宦迷大作之胡適繼任之事實、此王正廷被免職之一幕劇者也、蔣宋孔一門之裙帶關係而結合、專以賣國媚外爲能事、據確悉、蔣介石個人之存欵、外洋者、皆由宋美齡出名、爲數極鉅、苟宋美齡與蔣離婚、而塚裂紀文、則立成富家翁矣、今宋氏時有鉅欵之亡命費、不悉內有蔣介石之一份否耶？如激怒宋氏等、則蔣之本來面目、必大現其醜矣、望蔣善自處之！（上圖宋子文）

高級堅實準確之錶

樂動

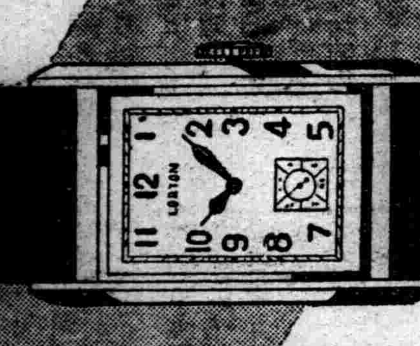

瑞士製

Vagitoran

Vaginal-Kapseln u. Salbe

子宮疾患最新治療劑

膣球及軟膏

華義卓蘭

入膣完全溶解滲透
吸收迅速鎮痛消炎
殺菌奏効作用確實

適應症　子宮內膜炎、實質炎、周圍炎、卵巢炎、喇叭管炎、頸管加答兒、…

包裝　膣球　軟膏

贈呈文獻

大阪市東區平野町二丁目　總發行處　吉萬商店

MARUZEN MARUZEN MARUZEN MARUZEN

日本墨水代表品

丸善アテナインキ

丸善亞典墨水

建設明朗之生活

圖畫豈能或離亞典

亞典萬年筆　愈使愈爲輕便

請向就近文具店購買爲荷

#3555　圓型插布拉開閉器

#3267　二號國民接裝器

松下的配線器具

#3000　一號縱栓接裝器

#3830　圓型電鈴

松下電器株式會社

重症用　毒掃丸

威脅世界人類

徽毒的根本治療

統一諸種學說

確立最新療法

梅毒發慘害、自昔以來已遍及吾人人類、因不明其病原、故無治療之法、只有任其蔓延、遂使惡魔肆毒、惟有供手傍觀、近代醫學進步、發現徽毒病原菌、遂得根本剷除治療之法、既發現六〇六號注射療法、今又確立沃素療法的理論、使治療界劃一新紀元、遂得將梅毒病菌完全驅除、仍返爲原來清淨軀體

感受梅毒的嬰兒果爲惡魔的使徒

[illegible]

梅毒不足懼、惟治療錯誤爲可懼

一旦感受梅毒、先由皮膚發疹、繼而頭髮脫落、終至缺鼻、遂使坐臥步行失其自由、其害不只及於本人、且及於其子孫、然有良藥爲適當療的法、並不足懼

近代梅毒治療法之變遷及注射療法之不備

自發現梅毒病原菌以遂治療法、六〇六注射劑、亦已[illegible]

適應症　初期徽毒　徽毒性皮膚病　慢性徽毒　徽毒內臟病　潛伏徽毒　徽毒神經痛　先天徽毒　徽毒里瑪欺斯　胎毒　魚口下疳　動脈硬化　惡性酒刺　小兒胎毒　甲狀腺腫

藥價　重症用毒掃丸　二圓、三圓、五圓、十圓
普通用毒掃丸　五十錢、一圓、二圓、三圓

【全國有名藥房代賣】

東京市神田區花房町　發賣元　株式會社　山崎帝國堂　振替東京一、四六七番

代理店　日本賣藥會社　大連市浪花町、奉天加茂町　哈爾濱市八站南馬路　新京市富士町

沃素病療法之威力　撲滅病菌絲毫不遺

進於第二期第三期之重症梅毒、其病菌在各處作巢窟而群生、周圍爲硬殼皮所包裹、注射藥等對於浮動於血管內之病菌、雖有撲滅的效力、然爲病巢硬包皮所隔離、不能施其作用、至於沃素療法、能將硬殼軟化、浸入內部、發揮其殺菌能力、且能吸收病理的產物、因此、可爲極合重症毒驅之劑、而賞用之、毒掃丸、爲沃素療法之眞髓、元來吾人血液中、有所謂呈食菌作用之白血球的抗毒素、保持此白血球之力、或更增進之、則體內所有病原菌、皆可撲滅、自無疾病之事、重症毒掃丸、前述沃素療法外、所含最大限度必要之沃素、配合以各種貴重成分、增進白血球殺菌力與排毒力、可謂天下無比、實爲現今梅毒治療上不可缺之貴重藥劑

新京特刊

韓雲階

第三一三號

盛京時報新京支社

新京八島町三十三番

電話二五一一七番

協和義勇奉公隊 首都隊行將成立

首都本部現正積極籌備 先組織促成隊督促各會

協和會發起組織之義勇奉公隊、將由全國各地協和會着手選拔青年、開始組織訓練以使非常時局之下、銃後之準備强化各節、會誌本報、茲者協和會首都本部、以協和會義勇奉公隊之組織規則、業經作成、極應着手組織成立、茲特由首都本部聯合中央本部、首都警察廳、新京特別市公署、各關係方面、共同設立籌備委員會並討論其具體的組織方法、擬開將劃新京全市爲十六地區、先由自動車、衛生兩隊、與學生官廳會社等特殊隊、編成協和義勇奉公隊之促成隊、由十七日起至二十日、分別赴全市各區域、作促進組織之工作、並開催座談會、以使各區積極着手準備、預料來月三日全首都之協和義勇奉公隊、均可成立云、

滿赤創立記念式 在協和會館舉行

日滿要人參加者甚多

滿洲國赤十字社、業已於本月一日成立、關於總裁、及重要役、均經政府委囑發表、已誌本報、茲於十五日假新京協和會館、舉行滿洲國赤十字社成立紀念式、友邦日本赤十字社副總裁德川公、爲參加此次典禮、亦於十三日來京、十五日午前時、代表友邦赤十字社出席我紀念式典、當時參加典禮者、除公府貴賓以外、尚有司令官及日本駐滿各重要機關首都、滿洲國政府方面、由張國務總理大臣以次各部局大臣長官、均參加盛儀、故式場之內、呈稀有之盛況云、

瞽者福音

我國因醫學之守舊、與人民衛生思想之薄弱、故失明者較之任何國家爲多、據新京特別市公署之調查、市之瞽者、數達一百五十名之多、對於此種失明者之原因、頗不一致、惟考查其中、不無尚有治愈之可能者、對此種瞽者、以今日之科學化的醫術、加以治療、則能恢復其原有光明本能、不但爲人世間之一大善舉、抑且爲眼科醫療上之佳話也、以是新京特別市立醫院眼科主任永山博士、誓願欲爲一百五十名之盲者、盡其光明之手腕、故於昨日特將市內之百五十名盲人招集於大經路小學校內、加以各個之診斷、據聞此中尚可治療而有恢復光明之可能者、實繁有徒、今後永山博士、決將盡其全力、使彼得現光明、故一般市民、與中西醫界對之莫不注意云、

面粉突然暴漲 政府着手平抑

現已重訂新標準價格

本市自面粉暴漲以來、警廳市署以及各關係當局、極力設法抑制、加以平衡、並規定官價、公佈罰則、一時得維持相當的價、市民於叫苦連天之中、稍爲心安、不然任一般奸商之自由貪圖暴利、自今日恐面粉一袋、早已超過十元以外矣、此不得不感激當局之關心民瘼者也、不料官定市價、至九月末日已經完了、而一入十月、竟又行暴漲、未及數日、復入於無限制之狀態中、由五元四角七分之定價、漲至六元七八、適値中秋節期間、百物昂貴、市民困苦情況、實屬不堪言狀、考其原因、大要如下

先是數月前、當局因面粉缺乏、價格暴漲、乃按月規定各等面粉之公定價格、彼時以載至十月份、新麥登場、且小麥已有官價、則面粉既不感需要之缺乏、其價格必不至於再漲、故於十月之後、即未規定其價格、乃一般奸商、竟善於利用機會、且深知一般市民對於粉荒已成驚弓之鳥、故於十月一日以後、竟聲言官府已無限制、價格可以自由、故於近數日、竟由五元四角七分之基本價格、一躍而漲至六元七八、遂形成節關之再恐慌之狀態、茲者本市關係當局方面、以按新麥之價格、決不能出售此種不合理之價格、現經開催緊急會議、決定今後面粉價、一般品爲五元四角一分、較之以前尚賤六分、故一般市民、對於將來面粉、無須憂慮、安心等候、不必惶恐屯積、遭受意外損失、政府當局決不能任令一般奸商利徒之自由居奇也

市內各協和分會 積極組織幹事會

以担當本部與分會間連絡

協和會首都本部、以市內各地域協和分會、業經改組完了、將昔日之以警察界限爲每一分會之區域、改爲每一町會設立分會一處、關於各分會之會長幹事、評議員、常務員等、均已由本部委囑完畢、而將來爲本部與分會間中間聯絡之協和會連絡幹事會、訖未成立、且全國協和義勇奉公隊、均將着手組織、是以該連絡幹事會、日下極須着手組織、以資担當一切會務、故首都本部、近者令各分會推舉幹事、按町會轄區之大小、或荐二人、或荐三人、於每區之內、組織連絡幹事會一處云、

暫行首都協和會連絡幹事會準則 (一)

協和會首都本部、以市內各協和分會、業經成立或改組完竣、對於暫行首都協和會連絡幹事會之組織、亟應着手進行特制定該連絡幹事會準則、分發各分會、令其準照實行組織茲將該暫行準則、及各分會會則、轉錄於左、以饗閱者—編者—暫行首都協和會連絡幹事會

準則

一、設置連絡幹事會爲中間組織、

二、本幹事稱會爲首都○○連絡幹事會

三、本幹事會以遂行左記事項爲目的

關於分會活動之振作助長事項

關於分會相互間並分會本部間之連絡事項

四、本幹事會設置事務所一處

五、本幹事會以幹事組織之幹事經分會長之推荐由首都本部長任命之

六、本幹事會置左之役員幹事長一名

副幹事長二名

任幹事若干名

七、幹事長副幹事長、常任幹事經幹事會之推荐、由首都本部長任命之

八、幹事長代表幹事而主宰之副幹事長輔佐幹事長有事故時代理幹事長

常任幹事承幹事長之命掌理常務

幹事爲名譽職

但限於車馬費之實費支給之

十、本幹事會置庶務部、協和部、原生部、宣德達情部、動員訓練部五部、幹事長由役員中任命爲各部門之長

十一、庶務部掌管左記事項

關於人事之組織事項

關於文書之收發及保管事項

關於經理事項

不屬於他部之事項

十二、協和部掌管左記事項

關於民族協和事項關於顯揚建國精神之事項

關於融給親睦之事項

十三、厚生部掌管左記事項

關於體育保健之事項

關於生活改善之事項

關福祉增進之事項

十四、宣德達情部掌左記事項

關於分會實施協議會之事項

關於聯合協議會之事項

關於共宣德達情之事項

十五、動員訓練部掌左記事項

關於協和義勇奉公隊之事項

關於協和青年團之事項

關於行事及奉公之事項

關於其他動員訓練之事項

十六、於事務所得置有給事務員

十七、本幹事會經費、以分會、分担金、寄附金及其他收入財產充之分會分担金另定

十八、本幹事會之會計年度自每年一月一日起、至十二月三十一日止

十九、本幹事會之預算及決算向分會長報告之

二十、幹事長對左記事項、須呈請本部長認可

連絡幹事會規則之改正

連絡幹事會之預算及決算

連絡幹事會之設置及解散

二十一、幹事長須隔月將幹事會及分會活動之概況報告於首都本部長

附則、本規則自康德五年十月一日施行

本市之連絡幹事會名、及數目如左

一、地域分會之連絡幹事會

一、大經路連絡幹事會、所轄分會七、南關大街、永春路、大經路、九聖祠、西四道街、自强街、清明街

二、東光連絡幹事會、所轄分會二、通化路、南嶺

三、興安連絡幹事會、所轄分會八、北安路、豐樂路、城後路、興安大路、南新京、櫻木町、雲鶴街、東朝陽路

四、順天連絡幹事會、所轄分會二、義和路、同治街

五、寬城連絡幹事會、所轄分會五、孟家橋、寬城子、韓家屯、散步關、軍用路

六、吉野連絡幹事會所轄分會九、鐵北、富士、三笠、吉野、祝、朝鮮人、日本橋、入船、朝日

七、敷島連絡幹事會、所轄分會四、中央、西廣場、白菊、菊水

八、長春連絡幹事會、所轄分會八、興運路、長通路、東三大橋、向春路、永長路、東三道街、大馬路、東安屯

九、和順連絡幹事會、所轄分會四、民豐路、嶺東路、臨河街、吉林大路

十、東站連絡幹事會、所轄分會三、東新京鐵北、東新京鐵路、東新京鐵南

十一、合隆連絡幹事會、所轄分會三、騰家溝子、老西窩鋪、楊家營子

十二、大屯連絡幹事會、所轄分會四、范家屯、東大房身、大房家窩堡、大孤榆樹

十三、南河東連絡幹事會所轄分會二、貔子洞、龔逵孫

十四、北河東連絡幹事會所轄分會三、金錢堡、八里堡、楊家店

十五、淨月連絡幹事會、所轄分會三、拉拉屯、腰站屯、何家屯

十六、双德連絡幹事會所、轄分會三、双德店、黑嘴子、三家子屯

—未完—

89. 新京觀光

驛前盛況

新京自建國以後、以此爲首都、立刻成了我滿洲國的政治中心點、同時因爲大建築之開工、於是上自達官顯宦、會社商店人員、下至販夫走卒、工人苦力、都向新京如潮湧一般進發、因此新京車站、遂大加繁榮、每至列車到達的時間、到車站一看、摩肩接踵一來一往的人、和汽車、馬車、人力車、交通大汽車等等、頗混亂的狀態、幸而在驛前建築了一個很大的圓形廣場、使這些一去一來的車輛、循序而行、同時有幾萬人也不至於擁擠、滿可以容納、不然的話、這個車站前、每天不定要發什麼樣的交通慘禍了、

預防火災 下月一日

定爲防火日

首都警察廳、以天氣日漸寒冷、市民多半添設火爐以取熱、按過去之經驗、本市歷年、一至冬季、爐火旺盛時期、則火災立即增加、往往一日數起、即因非因各家庭之不加謹愼、即因裝設火爐時之漫不注意、一經災害、悔之晚矣、茲者該廳爲防患於未然、事前喚起一般市民之注意火災起見、特定於下月一日爲防火日、現正着手印刷傳單、畫片等物、以備當日向市民廣事宣傳、並將利用大汽車及救火車、並派遣消防隊隊員、乘車遊行全市、以促市民之注意云、

啓東各種烟草 爲何如此高價？

總代理店暗中操縱 吸戶損失無處訴冤

本市自數月以來、紙烟即時告缺乏、而尤以啓東烟公司之出品爲尤甚、價格不時暴漲、對於市民之消費者、非但極感不便、生活上亦多意外損失、故政府當局、前曾設法制止、並爲訂定公正價格、標示於各紙烟店及烟草攤床、詎料行不多日、一般攤床烟店、陽奉陰違、未及數日、仍舊暴漲如前、詢之販賣者、則以來價高昂爲詞、及至最近、啓東出品如粉刀、馬、吉利等每小盒價格、均漲至一角三分、而非與烟店相識者、即以一角三分之代價、亦不能買烟到手、據聞此種原因、係啓東之總代理某烟行所造成、該行在啓東公司、批到之紙烟、本係按新京每月消費之數目交貨、原無缺乏之慮、但一到該代理者之手、則表面先由火車運到一部分、其餘則由汽車夜間密運來京、如遇官府質問、則以來貨不足對之、其夜間運來者、則仍於夜間以高價賣於一般小烟店與攤床、至於由火車運來者、向一般配給、因爲數無幾、轉瞬即盡、販者欲得幾大盒、又須託人情靠面子、即多費一角二角、亦情願受其刁難、不然即一小盒亦得不着、故自然將烟價抬高、且此中尚有專門作中間人者、以熟識或其他關係、在該代理烟行買出紙烟若干箱、再以大價轉賣小烟店與攤床、故消費者、一問彼等、則以不好買、價格高對答、據知其內幕者云、其種種鬼祟行爲、與故意使烟價提高之手段、非常之多、祇以當局不澈底追究、而消費者、以每盒多費三分錢、在個人爲數有限、故亦不願多事、因此該代理烟行、前數月每月獲利均在十萬元左右云、

市商捐助觀光協會

新京觀光協會、自成立以來、對於來京觀光旅客、極力設法圖謀其便利、除印刷各種風景片以備旅行者觀覽外、並製成各種小冊、將京市商工各業、分門別類、詳細指示、以備一般觀光新京者、選購物品及參觀之便、近者市內各大商店、及各工商組合、以該會對於市面之景氣、與招來旅客遊歷、於首都之繁榮上功績非深、故對於該會均極力予以經濟而使首都日趨繁華云、

交通會社添加新車 希望遵守行車間隔

新京交通會社、以天氣日漸寒冷、一般市民均將棄馬車而利用大汽車、以資避寒、倘仍以現在數目車、駛行市內、則難免有不敷應用之感、故決定於下月起、於市內各行駛行線路、增添大汽車三十五輛、並將建築候車室、以備天寒之際、在室內候車、且以現在之車掌、均係滿人青年、將來擬添招日人車掌五十名、使其在日人較多之路線賣票、以免言語間之不周到、惟目下一般市民所最感苦惱者、厥惟該車行駛時間之不準確、運轉手往往提前行車、五相爭開、因而車輛有時接連數輛、相繼而過、有候車者候至十分二十分鐘、而開來一輛即爲滿員、仍須候下次之車、種種不便、將來嚴寒之時、候車之痛苦、莫此爲甚、故對於上述遺憾、一般市民均希望該會對之能急改良云、

鼻涕常流 鼻氣不透

最迅速而 正當的治療新方法

流鼻涕…鼻氣不透…臭…乾…嗅覺不良人等、乃發生蓄膿症肥厚性鼻炎…鼻茸…鼻加答兒等惡鼻病之證據、面貌不良、必陷入極度之腦神經衰弱、苦於頭痛或頭重、記憶力…思索力、大形減退、且耳胃腸、亦至不好…身體中發生種種餘病工作讀書皆不能進行、★如罹鼻病 何以腦內臟、面貌皆不良乎？★危險的鼻病之診査法與治療法★何種食物不宜乎？★日常生活之鐵則、鼻病一切之疑問、一讀「鼻與腦解說」之書、任何人亦能了解…患者請來明、片紙要、必定無費贈呈…鼻子不良之人、望在病症之旁畫上○印、將其剪下、用信郵至、則必將閤下之養生法與詳細之注意事項、與書一同、全部無費懇切回答 即請一試…

鼻子不好則腦與身體面貌亦必不好

東京市芝區南佐久間町二ノ二 申込所 確報堂藥品部

病狀用紙

鼻汁 多、少、濃稠鼻涕、青黃色、臭、乾

鼻塞 不塞、時常塞住、左右換班塞住、一方時常塞住、兩方皆常塞住

嗅覺 知味、稍知味、一點不知味

其他 頭痛、頭重、視力弱、耳聾、耳鳴、記憶力思索力減退、喘息、失眠、鼻氣臭、眠發鼾聲、越睡越乏、鼻涕流入咽喉、鼻聲、呼吸困難、張口睡、胃腸不良食慾衰退

武田

家庭常備 如意膏

火湯良藥

撒可喜龍 サキソロン Saxylon

雙妹老牌 花露水 辟穢醒腦

陣陣香 幽香樸鼻

超等牙膏 雪白固牙

行銷餘年

廣生行出品 各埠百貨商店均有經售

雙層化積膏

萬靈虎骨酒

特製至寶 三腎丸

筋骨疼痛 胃脘腹痛 婦女血積 手足拘攣 半身不遂 陽痿囊縮 精關不固 腎虧腰痛 神經衰弱

四肢麻木 五積六聚 經血不調 筋骨麻木 腰腿背痛 婦女血寒 夢遺自遺 精神萎弱 淋濁疝氣

腰腿背痛 多年痞塊 經閉白帶 中風中寒 心腹疼痛 子宮寒冷 陽痿早洩 精乏氣空 下元虛冷

風寒濕痺 腎寒疝氣 每份壹圓 痿痺癱瘓 腎寒疝氣 每瓶貳圓 房勞過度 氣力短促 每盒參圓

外埠函購郵費不加惟虎骨酒至少須三瓶方能寄內裝款(匯票)務祈掛號

總發行 奉天市鐘樓南路西 德潤堂藥局

雙角牌司保命 可增進工作效能

本品分藥片內服液注射液三種

藥性王道奏效迅速

功力持久老幼咸宜

哈尔滨經理 福利洋行

各大藥房均有出售

中央產業部規定
移民地建設

【吉林】省公署准中央產業部拓政司長之函、關於隨五個年產業開發之計劃、移民團體、頗有積極建設之必要、茲由移民團發送之文書及建設關項逕達、查酌轉行知各移民要長知照、省公署准請、已轉函各市縣旗副次長及參事官等、茲錄要項於左、

關於文書例

申請書陳請書並報告書等、從前往往不經由省縣、逕由滿洲拓植委員會事務局長、滿洲拓植公社、或拓政司提出、每不統一、復雜已極、對於文書處理上、殊多障碍、此後該項書類、必須經由關係省縣、提出於產業部拓政司、但遇有緊急之必要時、在正式手續以外、無妨將抄件直接提送於拓政司、至該項以外、應向滿洲拓植委員會、滿洲拓植公社提出之書類、亦應斟酌、必要將其抄件提出於拓政司爲荷、

一、關於移民地道路之新設改修事項、

一、移民地自衛設施(關於武器彈藥之貸與幹旋及其他自衛施設之事項、)

一、移民地保健衛生設施(關於移民地移民診療所之設置及公醫之配置等事項)

一、通信設施(關於郵政局及警備電話之架設等事項)

一、勞農助成(關於種子之貸與、氣象觀測器之配佈、獸醫藥清預防液之配置等事項)

一、移民團年次計劃(關於翌年度預算等事項)

一、移民團之現狀事故及其他各項之報告

一、移民團用地(關於境界

會議決定償還貸款
本年內不再展期

【齊齊哈爾】龍江縣爲討論農民春耕貸款事務、於日昨午前十時、假龍江縣會議室、如期開催矣、參加除各村之警察署、所長及各街村長外、有關係側之中央銀行代表、前由陳縣長、說明開會之意義、即討論下列事項、

一、各警察署、所街村長應嚴予召集各借戶、言明本年爲結束之期、不能再展限、

一、各街村長、須帶同調查委員、按照調查表式、詳細調查填列、不得稍事含忽、該表應造一式二份、以一份報縣、一份存查、

一各借戶償過約定日期、仍不交還時、縣方派員至各屯催收、但所到達地點、署所街村長、得一體補助辦理、

一、借戶如有狡猾、屆期藉詞、故意推延者、經委員查悉立即通知、由署所送縣押追、於必要時得收沒其財產、

一、借戶有無償還能力、村甲長應具實報告、如果事後發生虛僞等情、村甲長不得辭其重咎、

一、借戶如有確實困難、不能償還時、照章收沒其抵押品、遇有該抵押土地、係不可墾及撩荒等情、其價值村甲長具實估計、苦不足時、由原承保人代還、

一借戶有居住市內、並不種地無牲畜、且有償還能力、而不還者、按其財產狀況查封之

一借戶如有遷移他住者、由原承保人通知還清之、

吉林取締暴利
實施定價牌制

【吉林】於此非常時局之下、關於暴利取締、業經省令頒佈在案、吉林省當局現惟恐各地對於暴利取締上不澈底、特於前日再頒監督令、調查現下省內諸物儲之情勢、日漸發漲、如再放任於國民生活上、恐將感到重大威脅、爲抑制調整物價之高騰、對於日常生活必需品、應實行定價牌制、及使揭示定價表、以供需要者之參觀、及官憲取締上之便利、並爲直接兼接達成斯項目的起見、除其於前省令公佈關於依據暴利取締令表示物品之販賣價格、使一般澈底週知外、仰市縣旗長 廣貼佈告、嚴行監督、並依左列取締意旨爲要、

一、依省令第一條及第二條應揭示物品之價格表及附定價牌、對於所屬警察職員及市縣旗職員、尤應加以勉勵、隨時巡視監督各商店、更應務及商工公會使各業者、充分徹底此項意義、

二、因鑑於往時、以官之威力、雜行達成其目的起見、對於違犯者之摘發爲其次、必須首先、促各商工業者自覺、並注意達成所期之目的、

三、省佈告仍貼張於各要塲所公示之、必要時亦可分配與各業者、務期爲週知、

四、價格表之揭示及定價牌之貼付等之樣式、妥爲酌量可也、

搶盜案發現

【旅順】營城子會營城子村南街林鈞彭、山東人、開設布舖爲業於前日夜晚十一時許破門闖進胡匪二人、進屋威嚇林某要錢、該匪人蠻橫個拒、搶去金票九十餘元、此賊得財當即逃跑、警察署聞警、當即派司法刑事至現場、搜查、此匪難逃法網云、

遼陽長途汽車公司
奉交通收買案

【遼陽】前經地方有力紳商創辦遼海長途汽車公司、開辦數年、頗獲厚利、茲經滿洲國中央統制方針、規定一省一會社主義、是以有將 各縣地方運行之自動車會社、應歸奉天交通會社收買、以一事權、該會社昨於十四日、派員來遼與關係者、接洽收買辦法、業已決定、以八萬三千三百元、讓渡約成立、收歸該交通管理、其價款定於十一月一日發付、該遼海汽車公司各股東、現將股票整理、並核算餘利、淸理移交手續云、

健全生活運動周間

【寬甸】我國自建國以來、對於人民有益之事、無不竭力創辦、故人民無不感受王道之幸福、而本縣協和會本部、對於人民幸福、又極力進行、茲自十月八日至十四日、爲健全生活運動周間、今將其實施要領列後、八日忠魂碑參拜、九日生活改善座談會、十日生活改善促進大會、十一日日滿軍警慰問日、十二十三淸潔、貯蓄獎勵日、十四日表彰日、至其標語一要打破惡習慣、快將賭博鴉片等戒除吧、一屋內外要淸掃潔淨、一每家必須要貯金吧、一厨房必須要整理、一各戶便所務要新建改善、一節約廢止與虛禮、一約束時間必須嚴守、一感謝日滿軍警之親意一、家庭炊事婦人要親手操作一、國旗崇敬之觀念、再有儉省是興家立業的根本、儲蓄是富國裕民的泉源等語、此次運動周間、不但負責者之提倡與講演不遺餘力、而一般人民亦勇躍參加、且又精神煥發、無不勃然興起、振作精神、以期生活之健全、誠堪慶賀云、

改善路政
延街着手實施

【延吉】間島省垣延吉街不良道路之對策問題、向在懸案中而共由省當局亦曾苦心研討其對策、刻已決定者爲先以出售商埠地代價六萬元及省地方費六萬元、中央補助費十四萬元街費二萬元、合計二十八萬元着手下水道設置案、現已開標惟因時局關係、鐵材恐慌、以致尙未着工、預定明春四月起以二年繼續事業正式實施興工又對于道路、延吉驛至省公署間之一段、決投資四萬元興修預定日內着工、再街內道路目下亦正在籌措經費預定于可能範圍中、至急着工與修云、

日系職員慘被電斃
草能傳電可不愼乎

【新民】滿鐵職員佐佐木氏、年廿六歲、於昨午后二時在新民驛西端電網附近、正在便溺之際、一時未愼、被電吸引、竟而觸電身亡、同時經各方檢視結果、確係該氏所蹲之處、地上青草、接觸電網鐵綫、由草傳電所致、檢視畢、對此變死案件、交由鐵道警護隊辦理云、

吉林市防空演習
防護團總動員

【吉林】市防護團本部、以吉林市內之防空工作、以前演習之成績、殊爲良好、現爲使防空設備及佈置、再進一層之週密、特於本月十四十五十六三日、實行全市防空演習、吉市防護團總動員、每日晚八時起開始防空、以鳴汽笛及電燈爲號、全市演習、經防護團檢查各街市後、成績良好、如有設備不完備者、防護團指導之、於是近日來防空紙銷路、又一時暢旺、全市汽車馬車人力車及市街燈等、完全施以防空設備、吉市防空確有成績、防空號令一發、全城人民立即消燈防空云、

明年度可能實現
州廳移管事務

【大連】御厨關東局庶務課長、在月之七日、携帶大連市制改革案東渡、與中央當局折衝之結果、大連市之機構改革案、漸與現地案相離異、移於對滿事務局、法制局、內閣樞密院審議、山中關東局行政課長亦東上、與各關係方面、將現地案詳細說明之、仰內地各關係方面承認現地案、並請爲諸詢之、如此待得勅令後、大連市制改革前提之關東局官制改正、並勅任事務官之增員最早十二月初旬、至遲明春一月、可能公佈、同時大連市制亦能着手改革、因而目下情勢

次代大連市長、將由內地任命適當人物、但市制改革之同時由州廳向市役所移管事務、即如雜收入、所得稅、附加稅、道路、淸水道等等、因預算並其他各關係、須待市長任命後方能實現、開明年度四月一日可能實施云、

社聯發起救災
希各界踴躍輸將

【延吉】省社會事業聯合會、爲關于救濟水害罹災民、特向省內資產家及各會社等請求捐助救濟金開刻下開山屯東滿人絹會社自動捐助三千元、滿鮮拓亦捐助一千元、此後尙希各界本隣家相助之精神、以最大之同情惠賜捐助爲要云、

道德會開講演會

【開原】街道德分會、成立已有三年、並附設之安老所已亦一載於茲、該會擬於九月二十五日、(舊曆)在開原街講演大會三日、藉資慶祝、更由新京奉天總分會、請到名流碩士、講演一切、增益良多、且能發揚東方道德之眞義、該會提前、柬請各界臨會、屆時必有一番盛況云、

市組織教育視察團
擬赴北省各地見學

【遼陽】市公署教育股、現將所屬各校、職教員組織視察團一行、由教育股長及輕部副校長率領、滿系教員九名、定於本月十七日起一週間、赴北省奉天、新京、哈爾濱、方面視察、藉資借鏡云、

救療所設立募集
職工技術指導員

【遼陽】縣署煙政股救療所、現已建築完工、業於本月十四日、舉行落成式禮、開始辦公、擬在所內、附設縫紉印刷各科、務希素有縫紉印刷技術能力者、急速赴縣署、查照章程報名應募、以便試驗合格後、即行採用、其新俸從優酌給、惟報名者、須有三千元、資本保證書二份、呈候查核云、

團總率隊擊斃二匪

【海林】海北保管內、顏家屯甲住民、報告有匪二三名久在曹家窩棚一帶、阻害農民工作、經聯合保長派團總姚慶海、率團員十名、於本月十二日夜、冒雨出發、行至曹家窩棚地方、連夜搜尋、至十三日上午七時許、在山野發見匪二名、直追至蛤螞塘地方、當將匪擊斃、割首級二顆、鹵獲十普拳銑一挺、子彈二粒、八普拳銑一挺、子彈四粒云、

郵局設私書函信箱

【吉林】新京郵務管理局、爲便利各地機關法團人民信件投遞上便利起見、特在吉林省下各郵政局內設立私書函信箱、以便利用吉林市內私信函信箱置於河南街郵局、共他各縣凡辦理投遞滙兌之郵政局中、完全設置私書函信箱、截至十月初、完全裝設完畢、惟一般商民等對於私書函信箱利用、甚不明瞭、須相當時日後、始能普及使用云、

歡迎投稿

(七〇)慶致珍妹書

珍妹、

離別好久了、現在又能夠有定期的見面、有情感的發生、大概是上帝給我們的吧!趁着這個機會、快把我的宿願、向妳發表出來、珍妹、我愛妳的心是鮮紅的顏色、帶着眞摯的精神、指指算來、正數五個年頭了、在初次相會的時候、八成妳就帶着一種、能够撩動人的相思藥吧!不然妳的面孔、妳的體態、怎麼莫名其妙的、就中了我的心呢!無論是用飯、瞌睡、和休息的當兒、總是想起妳來、心坎兒打算和妳永久的交好、長期的愛着、莫有甚麼魔障、莫有甚麼妬嫉、一直的順利下去、同到那快樂的場所、度那甜蜜的生活、因爲妳東我西、相隔太遠、就沒有完善的辦法、並且我們的關係、又和旁人不同、沒奈何、才想出一個窄狹的道來、那麼三年以前、便跑到眞寫舘裏、尋着妳的像版、背着妳洗了兩片玉影、配在我的肖像兩旁、放置書桌上面、意在不能親眼看着妳的丰姿、只好玩味這個照片吧!每天的燈下、乘家人睡着了、必定一方看着書、一方面對着像、禱告妳的平安、健康、和幸福、三年一千八十天、沒有一天間斷的把妳放下這種痴心妄想、珍妹、今天要不告訴妳、萬不能知道吧!赶到妳初小畢業的期間、正是我痛情悼亡的日子、百忙之中、還能到我家來安慰、那滿口娓娓動聽的話、把我百轉愁腸、一旦解開、接連又來取刺繡的花樣、又來問妳母舅的消息、那天在路上、又告訴鄭家的底細、我是一百度的感謝、是何等的快樂、從此不多天的光景妳升高小、不得晤面了、追衆以前的種種情形、只有傷心、噗氣、和背地掉淚罷了、記得去年的夏天、輝南連彩女士、給妳來信、前後兩封、馬上就給撂去、恐怕裡邊有至急的事情、當悞妳們辦、穿針附以引線、這便是二番脚對妳愛情的衝動、更加上學期、託蘭妹來寫枕頭字、送月季花、更引起我滿腹不斷的思潮、隨後乘着暑假時、這才常經過妳的高大宅門、大着胆子、向妳臥室裡留神、意在會妳一面、訴訴我的苦心、誰想那日覿面相形之下、竟一句也道不出來了、閑的垂頭噗氣的回到家來、尋思妳告訴我的話、便越發愁起來了、倒在床上、鬧了三天病、妹呀!心中全被妳愛情所攻、零亂的很、左思右想惟有在的門前、天天踱着比較好、本意是看妳、見着便害起臊來、所以那天妳一問、我反到撒起謊來、說上老趙家去了、恐怕妳多心的意思、切莫見怪、現在正對我的計劃、相親相愛的機會是總有的、勿令白白空過、念道前天妳在我家談的話、我是十二分的佩服妳

珍妹切記、從今以往、只在一個人的身上散佈着愛、其他女子、任憑像月裡嫦娥、那樣好、絕對不動情的、一片誠心指諸天日、但不知珍妹愛我、也能彷彿這句話嗎、今天寫的這封唐信是本着前天咱們談的話、不是荒唐說出來的、我妹看完、請急速給我一個圓滿的答覆才好、祝妳

身體健康　兒慶上八月三日

(七一)紅葉致白薇書

白薇吾愛!一番秋雨一番涼、薇姐早晚多穿點衣服、別凍着了你的心肝、叫我惦念、無情的秋雨不住施展牠的凌威憔悴的紅葉、怎禁得起這樣摧殘紅葉 紅葉、誰知你、誰曉你隨着時代之風、任渠飄零、沾花惹草、到處留情、誰曾絆得住你你眷戀過誰、天涯海角、歸宿何處、青春易逝、回憶當年皆夢中、雖然孤傲的紅葉絕不以年華而曲其心志、鮮艷的白薇、她已護花有主、靈魂有所寄託、肉体有所歸宿、定笑紅葉之冥頑呆痴耶、

窗外淫雨連綿、秋意感人、發此牢騷之語無何意義、不過無病呻吟、付之一笑可耶、

雨下得多麼討厭、想念之絲剪不斷、雨點點打在地上、你的影兒一閃一閃照在我的心頭上

嗅!姐姐!莫非我前世欠下你的想思債、今生來抵還、嗅!微!我願你永別理我、免得我牽腸掛肚、我眞忍受不了這相思之苦、

妹妹!我眞迷糊、一會兒叫姐姐、一會兒叫妹妹、究竟是姐姐是妹妹、我也不知道、索性隨我便叫得啦!、反正我叫你什麼、你都答應的、甚至於叫你小叭狗…又俏皮罵人了、唉!天性如此、怎麼好、你如不喜歡、就別理我、

你的紅葉草於秋雨之夜

(七二)涯給天的友人山

山、

別來未久、而我的心情大變、已往的美夢、已被秋風秋雨摧殘殆盡、今日黃粱乍醒、頓覺往事如烟、所餘下者不外是些舊恨新愁、雖然經幾次的擺脫、可是終歸泡影、我深信、萬事不由人做主、一生難與命爭衡遺話是不會錯的!

繼續升學當然是不可能、父母常說〃女子念書無用、高中畢業就算很可以了、還上的什麼大學、即使去了、還不是學些皮毛、並且…〃這話、無異刀劍、字字刺到我心靈深處使我痛哭流涕、不能自已者唉!誰讓不幸生爲女兒身?

我是知道的、若是劇烈反抗反倒得受劇烈的壓廹、也許能惹出何種變故來、亦未可知、於只好屈服家庭之下、做千百年來流毒下的奴隸、雖然天下失學者不獨我一人、但我豈能抑制住心內的悲哀?

既此創傷已够消受、何況暴風狂雨相繼襲來、若稍加反抗就甚麼書香門弟禮樂家庭、不能容我這般的叛逆、我不知道我做了什麼大逆不孝的事情、除非是天生傀儡、能任人支配?、或者是當應聲虫可算做對

唉我心片片碎矣、意念化作飛灰、希望付諸流水、誰使我入如此悲境?誰能對我洒一掬同情之淚、傷心淚血愉彈於午夜寒窗、已經陳迹空尋於三更夢裏、

天下至愛莫如父母、而父母倘虛與委蛇、結果互露馬脚、他人何堪?、至此我已傷盡了世情、冷透了心意、一切由他去吧、也只好如此、

試觀古今多少英雄、而今安在?、空留荒塚纍纍、衰草夕陽、縱使傾國傾城、而紅顏易老、轉瞬雞皮鶴髮、徒喚奈何、百般世事三更夢、萬里乾坤一局棋〃古人已先觀察人世如此則我何妨追隨於後、任人笑罵、任人壓廹、即使天地反覆、亦不過未做好夢而已、然而雖作如是之觀、豈能眞的安慰了內心的不平、還高唱什麼壓廹了肉体、壓廹不了靈魂、靈魂是什麼呢?、又能當什麼呢、並且我的靈魂早已丟掉、只剩下了一塊走肉、除此而外一無所有啊、

你不要爲我而悲啊、因爲那不是我所需要的、也不是我希望的、惟望你努力你所應做的事業、只當未曾交我這樣薄命的人兒、!請你迅速的忘記了我吧、

唉!也不必再作非非之想、那只有多增了些煩腦、更不再去作繭自縛、空遭白眼、人心鬼蜮、我已備嚐苦辛、自已痛苦、自家知、也無須再乞人同情惟有仰天長噗臨風啼泣耳嗚呼、恨海難塡、愁山誰平恐扁鵲再生、也難醫我心中隱恨、誰想到鏡花水月、轉眼皆空、竟而情天難補、空悲命運、想你我知音、當能不怨我之負君也、

唉唉、我的血淚早已流乾、頭昏眼迷不知所云、手亦不隨我的意志了乎、天、我已柔腸寸斷矣、友乎、友乎、請從此別矣、

瑩泣書

按、眞是一篇血淚文章、也是本欄數一數二的佳構、我景仰、我佩服、我情不自禁的說了這幾句話、

答博先生

我總覺姓名不過是一個人的代表稱呼而已、譬如你認爲主編情海飛鴻的人是j.j、那我就是j.j、同時我的代表稱呼、也就叫j.j、而j兩個字也就是在沒有〃情海飛鴻〃以前你不知道的一個陌生人的姓名、再進一步譬喻、現在你的同事××姐、你當然知道她的姓名了、但她的乳名即使你不知道你也不以爲是什麼大不了的事吧、這是因爲××姐就代表了你現在認識的她、那末j.j也就代表了你知道的現在之我、這裡沒什麼眞溝也沒什麼假、你認爲眞就是眞、你認爲假就是假、你何必再追問我、j.j以外代表我的稱呼呢、中國文人魯迅、誰都知道他是阿Q傳和吶喊——等等著作者、但他並不姓魯、並且也沒人去理會、都知道魯迅就是魯迅、然而如有人問情海飛鴻的主編是誰、你不妨肯定答道、他叫j.j、

答肇偉先生

答、你的來函我沒看明白、碍難作

人造乳
人造乳是下奶的藥水
藥力准確婦孺皆知
奉天市鼓樓南路東六號
永年西藥房獨發行
每瓶壹圓

雀斑
立退雀斑藥是驅除雀斑酒刺粉刺黑癜白癜之要藥
奉天市鼓樓南六一
永年西藥房發行
每瓶五角 外埠郵費不加

收買
滿洲各種廢郵票新出郵寄下五百枚該欵六角貨到後由郵匯寄銀鈔即行奉上
日本東京淺草橋一ノ五
夏大的洋行

大阪商船大連出帆
△開往門司神戶大阪 上午十一時開
▲吉林丸 十月二十日
▲熱河丸 十月廿二日
▲扶桑丸 十月廿四日
▲鴨綠丸 十月廿五日
▲黑龍丸 十月廿九日
△開往基隆高雄(不載客 每月三回)
△開往天津(不載客) 每月七回
△往三、鹿、那 ▲貴州丸 每月十八日
船票發售處
滿鐵沿綫各站及各埠日本國際觀光局
車船連運票(往復票火車票減二成輪船減一成)通用期限兩個月大連門司神戶間船價往復票價減二成通用期限三個月
△專屬貨物代辦處
運輸各地國際株式會社
大阪商船株式會社

阿波共同汽船大連出帆
△開往芝罘
▲廿八共同丸 十月廿一日
△開往仁川鎭南浦
▲第三壽丸 十月廿五日
△開往天津
▲第三壽丸 十月十九日
△開往芝罘威海衛青島
▲十六共同丸 九月廿八日
電話二一五〇〇一
阿波共同汽船會社

大連汽船出帆
△開往天津
▲天津丸 十月十九日
▲龍平丸 十月二十日
△開往青島上海
▲奉天丸 十月十九日
▲大連丸 十月廿二日
一、上海航路上午十一時開船改爲正午
一、台灣航路下午四時開始改爲同五時
芝罘威海衛淸津雄基
船票發售處
日本國際觀光局奉天支局
大和旅館出張所
城內分所日電三一四六一一番
哈爾濱新京各地日本觀光局

受東京警廳檢查合格
新到品報告備有現貨附代按裝說明用法
大小鍋爐
補帶機器 批
各式花版 發
修理器具
遼東車行
奉天大西邊門外路北三八
電話2四三七九番

禧源公鐘表眼鏡行
禧源金銀首飾店

奉天城內 電話二四八四
本號監製。流行首飾。鑽石珠翠。鑲嵌適宜。喜壽器皿。玲瓏新奇。最近運到。鐘表眼鏡。式樣翻新。手表懷表。水晶茶鏡。一切俱齊。應酬主顧。尤爲周詳。光臨賜顧。便知不僞。

滿洲高等簿記學院 招募學生
邇來新興滿洲帝國、益見進展、隨之、簿記知識之必要、愈益切實故不通簿記者、處世就職、決無成功之望、本校乃滿洲國資格最老之簿記會計學專門學校也、有志者幸勿失此良機!
一、招收額數 四十名
一、開學日期 九月十日
一、卒業期限 本科六個月速成科三個月
一、教授科目 一商業簿記 二會社簿記 三銀行簿記 四商事要項 五官廳簿記
遠道學生設有宿舍日語免費教授
招任教師、均係專門學者、有自信的滿語、從事教授、年齡不拘、指導懇切、教授盡責、備有簡章函索附郵貳分即寄
校舍遷移
奉天大西門裡市公署舊址

一服利導 百害消散 功出藥靈 價宜大衆
參天堂 紅色健通丸
各埠均有藥房代售

全滿各埠大漢藥商注意
大批廣木香藏紅花到奉特別廉價推銷
逕啓者本號向以專運川廣西藏各地名產良藥爲宗旨最近卸到大批廣木香藏紅花西藏麝香西藏靑菓多種本號以信用担保品質特別高上價目又極低廉願客如有懷疑之點務請駕臨來觀或索樣品試驗足證明鄙號信誠不欺如承惠顧無任歡迎函索價目藥樣即速奉覆
奉天北市塲十九經路路西三層大樓
胡萬勝藥店批發部啓
電話 二・一一七〇 二・三九〇六番

經濟與產業

額穆縣嶺東地區之集團部落視察記（二）

△荒地復興計畫

隨伴治安回復、康德三年以來依縣管理二荒地復興計畫、同年三甲、八二戶、三、一五〇晌、四年二甲、三二戶、一二九〇晌以外依自力復興三年度三八九晌、四年度四〇〇晌、五年八〇〇晌、計一五八九晌之荒地復興、爲實現、呼應一方產業開發五年計畫、以餘剩勞力、樹立二荒地開墾計畫、本年度得大豆畠六〇〇晌、包米一六〇晌、計七六〇晌該收穫大豆四八〇〇石、包米一六〇〇石、八萬八千圓之收穫、更於六年度、樹立三、〇〇〇晌之開墾計畫、依協同一致之工作、農業戶數六三一戶、本年度耕作面積達乾田四三六〇、九〇晌、水田一二四、二〇晌、二荒地六〇三、五〇計五、〇八八、七〇晌、每一戶有八晌耕作面積、實以三年間爲倍加然該面積者由全可耕面積考察之場合、不過四分之一、其前途正爲洋洋

△農作物加工販賣

在保所所在地之永完村、昨年六月以五五〇名之株主出資二圓五十錢乃至五圓、設一萬五千圓之製粉（包米）製油、豆餅工場、製品殆收滿洲林業、昨年納入馬糧八萬圓、本年豫定豆餅四萬五千豆油一萬二千斤、

▲民衆消費組合

以資金二千圓、永定村內設本店又在各部設支店達計三十一所日用必需品、食料文房具、化粧品、酒罐頭類等以低價爲放賣、

▲落產改良計畫

現在飼育二九八、馬二〇九驢二九二、豚四一〇、犬三一二計一、五二一頭、家禽鷄九三四、鴨一三三、鵝一六計一、一七三羽、各戶每樹立牛馬各一頭、豚五頭、鷄十五羽之計畫、該方法、由滿洲林業受二萬圓之寄附、購入牛馬夏期充農耕、冬期充木材伐採運搬、爲一石二鳥之方法、該案現係交涉中

一、冬季勞働

冬期農閑期、以餘剩勞力繼事森林之伐採運搬、一日一圓達大現金收入、

以上係 民衆更生經 濟更生之大要、其他義倉積立、義勇消防隊、農產加工販賣利益金之農耕資金貸欵、事務所建設學校教育普及、衛生施設等、民生振興之協力、亦爲異常之發達、而之等依保會議甲會議等上意下達、下意上達、即集團部落經營之最重要要件『民衆意志之尊重』無遺憾、得圓滿遂行、行政之侵透又完全爲透徹、斷三年間內各人對集團部落建設之協力馴致防衛力之强化實現社會生活之緊密的連帶組織、部落內無一人之飢餓者、又無之盜者、由來 漢民族、不好協同社會的生活、又有排他的之說、然今次吾人之見聞、無該事實、訪問甲長之家之時近隣相集會、欣欣然爲接待、同家家長等叩記者之肩爲談笑、雖不通言語、自有愉快之感、該家屋淸朝乾隆帝時代在額穆索驛站設置之際、爲河北地方之移住者、已今日完全呈滿洲族生活、各部落均係親和又部落內、爲頗整頓各戶使用優秀的木材、子童之服裝亦爲淸潔、比前日見學之黃泥河驛附近之敦化縣北黃泥河集團部落之雜然的狀況並家屋之粗雜、服裝之不佳等額穆一帶精神的物質的之豐富亦得推知

蓋同地集團部落之成功、

一、依再三再四之匪襲匪害影響之甚大對彼等匪賊憎惡之念爲多、

二、地味豐饒天產豐富之點

三、滿洲林業之聯結

四、辦事處制度及處長指導之佳等爲其因特指導者中有森山新良氏、經濟的要件滿林之提携等均係熱心指導之賜即民衆更生運動、係協和會之運動、而經濟 更生運動係 最近農事合作社運動之新展開、而此間森山氏、以獨自之見解任今日之開發指導、金融合作社同居用者、此地之動向比機上計畫額穆索之地區辦事處、殆無利之協和本部職員及官吏的農事合作社員等要考慮也、

由百千空宣傳一之實行爲必要、高遠之理論之一方對民衆之問題 爲一錢二錢之 利害、之等之 點亦一般 官吏要考慮也曾遭匪害最激甚之該地區實現今日之王道樂土安居樂業辦事處長森山 新良氏之努 力爲異大、康德三年十月赴任以來雖有森林鐵道、無水道每電燈之小家屋 內山 中之三年、眞爲民衆之先達、二六時爲勤務時間從事地區辦事處之事務而早朝以來喚起民衆更生運動之第一線、致建國體操、詢爲額穆村之鎮守也、（完）

奉天工鑛技術員養成所

鐵山、冶金、電氣、機械、應用化學

【新京專訊】政府爲應產業發開之需要、必須整備工鑛部門之人才、除已在哈爾濱設工業大學、在新京設工鑛技術員養成所外、茲又於奉天新設以實務教育爲主眼之工鑛技術員養成所、俾資養成工鑛部門之高級技術者、以二個年之修業期限、招收國民高等學校卒業者與高級中學第一年修業完了之男子 或與此相當 之程度者、共內容分爲鑛山四十名、冶金四十名、電氣四十名、機械八十名、應用化學四十名、至於教授要領、主重理論與實務並行、共科目務使符合養成實務家之旨趣、同時日滿國語爲必要之科目、其中教授者、專由具有工鑛實務經驗者而任用之、且爲應其必要、並由政府特殊會社中、擇其學識經驗之高尙者而任用之、且該養成所之學費、將來由政府補助其一部、畢業後由政府斡旋於政府及各機關及特殊會社服務、校舍暫以奉天省立第二女子國民高等學校內之建築物充之、有志習工鑛之技術者、此爲良好之機會云、

紙漿國策會社之企業形態已內定

日本三社爲獨立出資

新京基日滿綜合紙漿增產計畫、關於滿洲國側擔當分四十萬噸之生產實行對策、政府於去六月之閣議、大小興安嶺之未開發森林資源爲基礎、決定木材紙漿廿三萬噸、生產之國策會社創立、邇來產業部關於企業形態及實施範圍、進檢討今次得最後的成案由鐘紡、王子製紙人維聯合會、求各代表之來滿自十七日午后一時半、在軍人會館開催官民合同紙漿協議會、政府宛致內申、于同時關于具体的開發方策、聽取各代表之意見、同會由政府側岸產業部次長以下關係官多數出席爲日本側代表由鐘紡三宅副社長由王子製紙及製紙聯合會高島專務理事由人維聯合會加〃木專務理事等爲出席、依[illegible]紙漿國策會社之企業形態政府依前記二社二團体之共同出資、不採綜合單一經營之企業形態、依鐘紡、王子製紙及製紙聯合會人維聯合會之各獨立出資、採鼎立的經營方針三社之工場建設預定個所、爲左記內定

佳木斯（鐘紡）

黑河（王子製紙）

牙克石（製紙聯合會、人維聯合會）

關于國策紙漿會社設立

王子製紙高島副社長來京

【新京】關于紙漿會社新設問題、受滿洲國政府之招請王子製紙副社長高島菊次郎氏十七日午前十一時四十分着『亞細亞號』乘來京、入滿蒙旅館、由滿洲國政府關于紙漿會社之新設問題、有懇談要望之通知、爲來京自十七日午後一時、在日滿軍人會館會見政府當局者、協議新設會社問題、新聞方面之報道既有王子十三萬噸、鐘紡、六萬噸、製紙聯合會四萬噸生產決定說又新設會社之工場地點等亦大體爲決定之模樣、然余未知內容就工場新設地置、又關于生產噸數等有種種之關係、更要熟識、紙漿飢饉之今日吾人以日滿兩國協力、期共解決、同氏自午後一時於日滿軍人會館懇談政府當局者矣、

牡丹江省

新設實業廳

【牡丹江】牡丹江省今春設置東滿振興工作委員會、着着舉所期之成果更本事業之性質明年度 亦爲繼續 預定省擴大現在官房實業科、新設實業廳、期東 滿振興工作事 業充分的活動豫關于實業廳新設案審廳中今次得成案、澁谷省長十七日午前赴京實現當局間爲折衝

奉天商工公會

聯合會對策懇談

奉天商工公會先於開全滿商工公會聯合會議之開催、關于聯合會議提出之議題、在奉日滿商工業者 爲意見聽、取之起見、十八日開催懇談會、懇談左記事項

一、關于消費組合與中小商工業者之事業調節

二、關于中小商工業之振興

三、關于中小商業之營業許可制採用

四、關于全滿商品標準價格決定十九日開催滿洲側懇談會同懇談會特關于消費組合及小賣業者之事業調節、開陳意見比結果、考究對策丁實業廳工商科長、加藤劉兩商工公會常務理事、森眞三郎、陳維則、曹主堂之諸氏爲新京聯合會出席之豫定、

郵政儲金額

＝九月末現在＝

【新京】九月末現在之郵政儲金如左

	人員	金額
新京	一三五、六五六	一三、〇六六、六九四
奉天	一五三、七九七	一三、五五九、六〇六
哈爾濱	一六九、七二二	一三、一九四、三二五
錦州	四五、三八三	[illegible]、九二六、一二九
合計	五〇四、〇三三	四一、七四六、七四四

比前月 三八、一一〇人 二、二四八、八七六圓

均呈增加、依管理局發表各管理局內譯如左、

食後胸內痞塞 嘔酸 噯氣 空腹時胃痛……胃酸過多症狀

凡有前述症狀之人、應及早速服諾餌妙散片治療、否則胃內糜爛、有形成胃潰瘍之危險。

諾餌妙散片在胃內能掩蔽胃粘膜之全面、以隔絕胃液刺戟而保護患部、同時又能吸收胃酸、收斂胃腺、以減低胃內酸度、並抑制胃液之過度分泌、一方面更因有賓嗇膏之配合、兼有對症止痛之効、是故對於胃痛及其他所有胃酸過多之不快症狀、洵有根本治療之功。

【主治】胃酸過多 胃痛 胸內痞塞 嘔酸 胃潰瘍 胃炎 噯氣 便秘 酒醉 船車眩暈

【包裝】大粒 [illegible] 小粒（新出品）[illegible]

諾餌妙散片

ノルモザン

株式會社 武田長兵衛商店 總行 日本大阪市東區道修町 支店 奉天市春日町十三番地

各大藥房 均有經售

東亞馳名膠皮車胎 古德立改稱橫濱牌 滿洲國代理大興號 各種膠輪完全齊到 此車堅固能保耐久 較比別種强力太高 附屬零件東亞新到 內外膠帶不售僞造 敝號價廉物又美麗 無碍安全能護國道

橫濱牌 各種膠皮車輪 內外帶及部分品一概都俱全

橫濱護謨製造株式會社 滿洲國代理店 大興號 奉天大西邊門外路北 電話（二）三六八五三番

酒刺脂膩一變而成 細嫩美肌!!

治療酒刺與脂類、唯有以麗王洗臉雪花膏洗臉、始能奏其所期之效果、若以麗王雪花膏洗臉、則由其所含極多之克羅易得硫黃（超微粒子硫黃）之作用、除去酒刺之黴菌、調節脂肪之浮溢、故能於短期間中、促使酒刺脂顏一變而成細嫩美肌

『麗王洗臉雪花膏』於滿鐵消費組合各店及有名藥店、百貨店化粧品店、均有代售、倘遇貨物售罄時節、若直接向本舖購、更表歡迎、定必速寄上、日本定價（寄費四角五分）小瓶 一元四角 大瓶 三元四角

麗王洗臉雪花膏

レオン洗顏クリーム

麗王商會 日本東京市神田區小川町一丁目 小川町ビルヂング（振替口座東京八一一番）

一粒三百米

一角・五分

【固力果】含有營養素八種之多 所以給兒女們的糖果要以牠爲最合適了

【奉天鐵西威勝街固力果株式會社】

君如貧血衰弱 喝了此酒 就能恢復已往的强壯！

補血强壯

赤玉牌葡萄酒

百杯健康 千杯延年

明治卅九年十月十四日第三種郵便物認可
大同元年七月二十六日第三種郵便物認可

康德五年十月十九日
昭和十三年十月十九日

THE SHENG CHING SHIH PAO

（日刊） 星期三

西曆一千九百卅八年
陰曆戊寅八月廿六日

第一萬零二百五十九號 （一）

盛京時報

晨刊

晚晨刊共三大張半

發行人 染谷保藏
編輯人 菊池貞二
印刷人 東光明
發行所 奉天稠田町九番地 盛京時報社

論說

今年之冬防問題

中秋甫過。即議冬防問題。聞者必有嫌爲計太早者。然實際上爲計亦未嘗早也。第以陰曆有閏七月故。似乎秋尚未老。詎知節氣遞嬗。並不因閏而稍事延緩。近非霜降將屆而立冬即在目前乎。天時之寒沍。且較節氣爲尤先。嚴霜薄冰。已與吾人之目相接觸。蓋國曆固儼然十月也。距冬本已近矣。未雨綢繆。原屬爲政者所不容忽。況因天氣乍寒。奉天省會中連出搶案。曾見於十四日本報。可見寒冷與生計有莫大關係。則居今日而議冬防。正是切要之圖。以四鄉論。農事登場。能有蓋藏者。縱爲數不多。而塞向墐戶。已爲家家之所有事。一切露天工業。亦將隨之而休止。惟商業於冬而獨盛。因萬寶告成。金融稍形活動。而一面氣候逼人。不得不購入禦寒之具。斯時之綠林豪客。無業遊民。爲天時人事之交偪。亦相率而寄生於都會。與社會之公安。不其有至大危險耶。此冬防問題。所以例年爲當局所籌措焉。

惟實施冬防。向例在陰曆十月間。甚至有延至冬至月者。然今年則因氣候關係及其他種種原因。似不得仍守舊例。應行提前辦理。俾期周密而無罅漏。中庸言凡事豫則立。亦是爲政之要道。吾所云種種原因者。氣候早寒。實爲一大關鍵。鄉郡農民。雖已慶收穫矣。指糧石以資活動者。現在尚不得運行售賣。而應支出之費。決不能稍從寬緩。勢非以重利舉債不辦。而工夫亦有不許其治糧者。緣農事既竣。平治道塗。誰敢不急公赴義。俟糧市動而糧價落。個中損失。誰復念之。彼時之路劫。亦是爲若輩慮。一也。今年日用品物價。比往年高出幾倍。即現在尚有加無已。貧苦小民。生活本屬困難。在夏秋猶可活動支持。一入冬令。無處賣其勞力。不論如何省吃儉用。一種煤火之消耗。勢必增加其負擔。諺所謂『人貧志短』。『飢寒起盜心』。均是至理名言。足資儆惕。二也。人人處於嚴重之非常時局下。安分守己者。固兢兢業業。多不敢怠荒。而地方之賊匪。究竟猶未肅清。小醜跳梁。雖係癬疥之患。然閭閻不免受其殃。是亦不容輕易看過。三也。有此三者。則今年之冬防。不特須提前辦理。且須緊密連絡。使宵小不得乘間思逞。而公共安寧可保矣。

不寧惟是。以今年之節氣推測。冬季必有奇寒大冷。此雖老年人經驗之談。要亦信而可徵。我國本王道主義。敷施仁政。則冬防云者。仍不外乎除暴安良。若寇盜奸宄。固宜消極之杜防。若老羸貧苦。當謀積極之保護。古人有一夫不被其澤。若己推而納諸溝中者。此正當局者所當奉爲圭臬。使人民得以遂其生而無凍餒之苦。在冬防中固最關緊要者也。如設立粥鍋。收容遊民。吾人雖不認爲一種救濟之良策。適足以養其依賴之惰性。但平時既無整個辦法。使彼輩得以自食其力。則於冬季設立粥鍋。收容遊民。誠爲冬防中亟不容緩之舉。蓋不如是則強者散四方。弱者塡溝壑。縱非我殺伯仁。而於保民愛民之道。決不能撫膺無愧。儻先籌備。庶不致經費竭蹶。原冬防本義。無非弭四鄉之匪患。綏市井之民生。徹底防止之。乃可以勝殘而去殺。此雖非冬防時期。爲政者亦當熟思審處。矧今年寒氣早臨。復有上述諸般關係。倘能思患預防。自然不致張皇補苴。則今年之冬防。亦不致復蹈往歲之官樣文章。安有驅而納諸罟鑊陷阱者哉。天道不言。先時告警。爲治者幸毋忽諸。

猛炸華南各地

【東京十八日電】大本營海軍報道部、十八日下午零時四十分公表云、海軍航空隊、於十月十六日、協同華南登陸軍正面作戰、敵受損害至巨、攻擊粵漢綫部隊、除炸毀英德驛外、並擊滅從化附近敵軍三百、十七日更與登陸軍協力破壞作戰地域及粵漢廣九各鐵路交通要點、阻止敵軍移動、此外、海軍通信隊、自日本陸軍登陸以來、即相偕担任陸海軍緊密連絡之重任、

日軍兵不血及·在白耶士灣登陸！

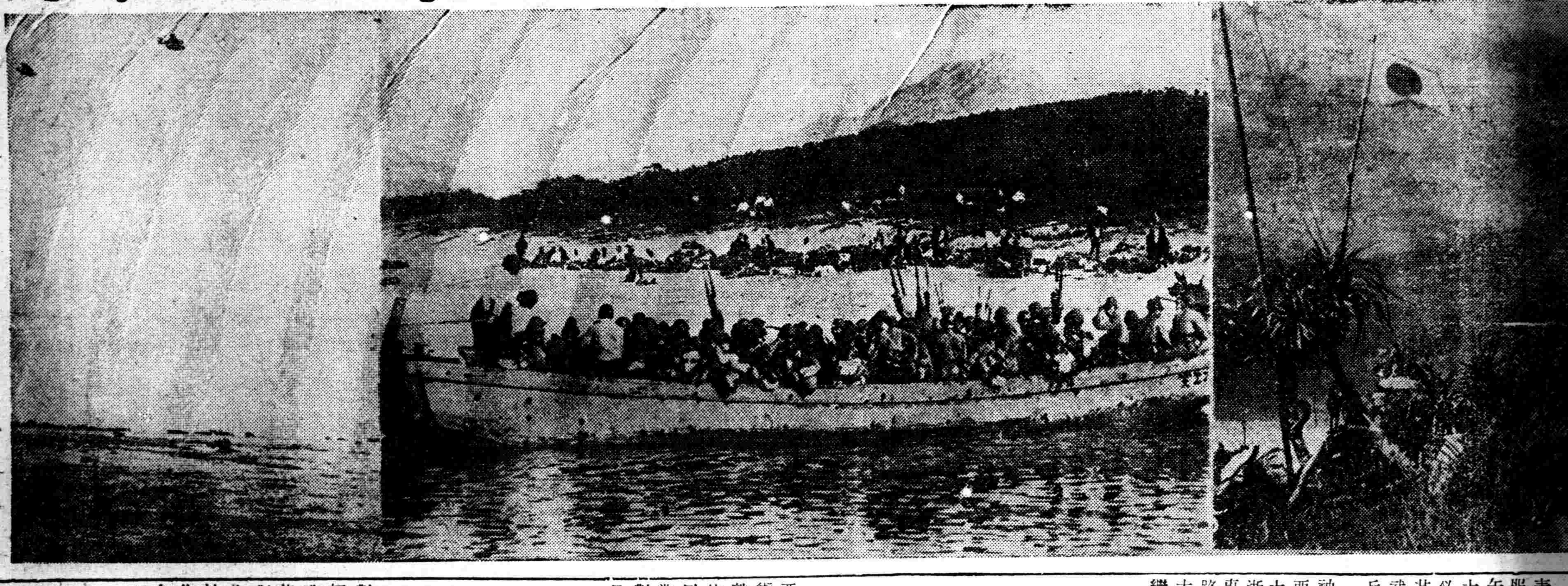

(右)日軍後續部隊、於旭日旗招展中、堂堂登陸、(中)日軍部隊精鋭、兵不血及、在白耶士灣、平安登陸、(左)十二日未明、廣東省白耶士灣頭、日軍陸海空三位一體、敢行敵前登陸、

外人消息

粵漢路截斷在即
華南日軍進佔從化

【香港十八日電】據外人方面消息云、日本軍主力、攻略從化、進至西北、攻擊廣東粵漢路之截斷、已迫在目前、

轟炸株州車站

【南京十八日電】華中軍發表＝陸軍空戰隊中園、寺西、服部、木村之數十機、十七日午前十時、自基地出動、繼續十六日之粵漢、浙贛兩鐵路交叉點株州車站之轟炸、大破壞其運輸之諸般設施、以之挫折武漢、廣東、南昌各戰線間敵兵力之移動、

【〇〇十八日電】十七日神嘗祭之佳辰、中園、寺西、服部、木村各部隊、以數十機之大編隊、空襲地居粵漢浙贛鐵道十字路之株卅、向停車場附近、放射巨彈、粉碎鐵路倉庫機關及車站內建築物更大胆飛向長沙上空、始行歸還、繼之、高橋織田兩部隊精鋭、廿機蟬聯飛赴江北戰線、於距廣濟西北方約廿七粁地點、發現向蘄水方面敗走之三千餘敵部隊、對於株林河（廣濟與蘄水中間）、部落佈成圓陣進午餐中之敵軍、加以急如驟車之急襲、敵軍亂逃、爆擊銷擊者卅分之久、已告殲滅、午後、石川、吉田、飯島各部隊、仍協力於德安攻略部隊、對於陀嶺南麓、下射猛爆機銷掃射之、

因華南作戰 桐油不輸去

【紐約十七日電】因日軍華南作戰、中國輸出之代表商品桐油、已不克由內地運往香港、因之紐約之中國方面、已於上週後半期、撤回出售桐油事務、又輸入業者亦拒避一定市場價格、故市場價格、已有名無實矣、九月中漢口稅關之輸出報告中、桐油數量爲三、六五〇噸云、

百五十一師幹部 殆全陣亡

【香港十八日電】據香港每日畫報報道、華軍在東江南岸與日軍激戰、當時百五十一師幹部、殆皆戰死矣、

蔣自出馬赴衡陽
意在指揮武漢廣東作戰

【香港十八日電】頃據確息、駐節漢口、傾注心血、指導長江全綫作戰之蔣介石、連接廣東事態重大化消息、即對廣西湖南江西各省駐屯部隊、嚴命廣東增員和、十六日親偕幕僚、於九架戰鬥機護衛之下、飛抵衡陽、同時、張治中亦來此、立即入大本營出張所衡陽位居粵漢鐵路中間之要衝、航路可連結廣東廣西湖南湖北各省、堪稱爲交通樞要地、蔣介石有見及此、暫時息影斯土、從事指揮武漢廣東兩方面之防衛作戰、而廣東戰線擴大、實質上大本營殆遷至該地、於是、衡陽漸次替代武漢、形成國府側軍事政治中心、

江北日軍開始猛攻
驀進蘄水街道
突破敵陣中央渡西河勢如破竹！

【廣濟十八日電】在廣濟西方松陽橋、彪頂突附近蘄水街道南北戰線、徐待戰機成熟之日本長江北岸作戰部隊佐野、岩崎、若松、藤村、原田、右賀諸部隊、以十七日神嘗祭當日爲期、一齊開始行動對江北戰線敵防衛陣最後堅壘、射下巨彈、移於猛烈進擊十七日夕刻、先鋒、早已至大王寨黃家舖之線、而以廣西軍爲主力之數師敵軍、不堪日軍猛攻、曳槍潰走、其大部隊均沿蘄水街道向西方敗却云、

【廣濟十八日電】沿蘄水街道西進進擊之岩崎藤村高木宮田脇諸部隊、十七日夜、敢然突破敵陣中央堡堂成功、十八午前七時、肉迫距廣濟西方廿公里湘家鎮東北方三公里之大路舖、更追潰走之敵軍、經三家舖、黑路口、午前九時、達西河東岸、而喪失戰意之敵軍、因日軍猛進、無力抵抗、岩崎部隊之急先鋒、已在西河渡河、午前十時、突蘄水街道上之要衝西河驛、完全佔領之、一方橫貫竹瓦店童老灣、向南方地區進擊中之佐野、二木、池田松崎各部隊、乘岩崎部隊、突破中央、頻行攪亂右翼陣地、約有十公里飛躍的進擊、向湘家鎮南方地區、猛追敗敵中、

先拔富水今佔三溪口
完成衝入武漢体勢

【三溪口十八日電】曾發絕對不敗豪語之富水河畔陣地輕輕失守而狼狽達於極點之武漢政府、曾嚴命速在三溪口附近集中大軍、構築頑强陣地、絕對抵抗、由於十七日入見部隊之進攻衝入、恃爲最後之防禦線、亦慘遭瓦解、而武漢防禦作戰開始以來、惡戰苦鬪、死命防守之富水北河、戰略要點、由此竟成爲鏡花水月矣、且三溪口爲武漢通山間之要路、自以前即爲敵軍司令部所在地及作戰之中心、以及爲兵站之要路、華軍對其有最大之期待與希望、曾恃爲最後的孤注一擲、由於該地之喪失、可謂已決定武漢防禦之命運、由此直接的制陽新大冶於死命、完成衝入武漢之體勢、

× × ×

攻略石灰窰戰

【石灰窰十八日電】海陸呼應、猛攻三日、佔領石灰窰該敵二師瓦解、殘敵走黃石港南方高地、十七日晨、陸軍圍石灰窰南方岩山殘敵五百而殲滅之、陸戰隊則掃蕩全市殘敵迄午後三時戰畢、於是完全佔領長江方面要鎮大冶之咽喉石灰窰矣、

肉薄距德安二里

【望嶺山麓十八日電】進攻之大島、白根、廣瀨各部隊、自晨來屢破各處敵軍、繼續以破竹之勢進攻、攻下叫舖（象山西南四公里）後、銳鋒西向、下袁庄、（田舖西北二公里）迫至西距德安約二里處、日將兵之意氣、誠銳不可當、佔領楊庄之田口部隊、午前八時、攻陷其西方約二公里之潘庄、福井部隊則勤隊、於午前十時、奪得胡庄西方高地、（潘莊西南二公里）共果敢進擊、正未遑其他部隊、現續行進攻中、特青石橋西北四公里堅陣、與戴家山、八子嶺連結線相頑抗以阻德軍之敵軍、因日軍迂迴戰奏巧妙功績、完全奪得、共東方南方、遂大呈動搖迄午後四時、開始向李庄（青石橋西南約三公里）退却、日軍橋本、山田兩部隊、不容稍緩、當對準敗敵中心、猛加砲擊、敵潰亂不成師矣、

三面圍攻陽新

【陳家灣十八日電】佔領三溪口後、意氣衝天之日軍〇〇部隊精銳、石本、平田、長山、須田、小金澤、鹿島等部隊、一齊進向三溪口東方地區、急追百九十三、四十二、五十一、百十六、百卅五師敗敵、一舉而突破富水北岸山野數里 遂於午後五時十五分、佔領陽新西北方之沿坊頭東距陽新大冶大路僅一里、位於距陽新約五里處、因此進展、陽新敵軍之退路、已完全告斷、而陷於殲滅之命運矣、陽新陷落已在目前、佔領長江岸半壁山塞附近之秋富部隊、亦與石本、平田等部隊呼應、於十七日夜開始進擊、向網湖北岸西進、自東北肉迫陽新十八日午前二時、進至陽新東方五里之海河灣、於是三面包圍陽新之日部隊、行果敢之夜襲十八日拂曉、攻略新屋、官塘畈、午前八時則進至余賢綫矣、不克駐足之敵軍殊支離混亂、

在辛潭舖上流 敵前渡河

【龍港十八日電】佔領辛潭舖之日軍部隊丘上流二里南岸之要地、悉皆佔領、向對岸猛擊中、十八日午前二時、北村、土屋各部隊、在辛潭舖之上流、急襲對岸、成功巧妙的敵前渡河、繼續追敗敵前進攻擊中、

石灰窰掃蕩完了 鹵獲品甚多

【上海十八日電】艦隊報道部發表佔領石灰窰之海軍陸戰隊、昨十七日午前、掃蕩該市完了、鹵獲物件如左、

大冶鑛鉄礦、利華公司、鑛石約五十萬廷、麥粉約五千俵、煉炭約九千廷、鉛材約一萬本、機關車二輛、大豆五百包、貨車三十五輛、一一五糎重砲四門、一十粍機關銃一架、華中方面、海軍航空隊、繼續前日、與江上部隊協力、以共大部隊、隨處爆擊、敵大受損害、其他之攻擊部隊、爲遮斷京漢粵漢綫輸送路、破壞貨車羣及綫路多數、收得多大戰果、

漢口大公報 遷移重慶

【香港十八日電】據漢口來電、漢口有力報紙大公報、十七日停止在該地發行、決定遷於重慶、大公報移轉後、漢口重要報、惟有國民黨機關紙『武漢日報』『軍事委員會機關紙『掃蕩』』共產黨機關紙新華日報三報云、

佔領動山南子嶺

【隘口街十七日電】向德安急進之大島白根各部隊、十六日夜向標高二百三十四米突之動山敵陣敢行突擊、經壯烈的肉搏戰後、十七日午前一時二十分、竟佔領之、一方廣瀨部隊亦相呼應、于二時佔領南子嶺、各隊均追敗敵急進中、

野間清治氏急逝

【東京十七日電】報知新聞社長、大日本講談社長野間清治氏、十六日午后一時半、患狹心症急逝、享年六十一歲、

外人軍事專門家 驚嘆日軍神速進擊

【香港十八日電】據當地外文報之報道、外人軍事專門家、對於日本軍在登陸華南以來、其果敢神速之進擊甚爲驚嘆、而惠陽陷落、東江渡河、博羅佔領等進擊之神速與容易至之狀態、於此次之作戰、甚爲顯著之事實、

呼蘭縣招墾地整備委員會佈告

關於招墾地整備區域決定仰依限繳照之件

爲佈告事照得我國政府基於日滿兩國不可分之關係並爲促進親善及開發產業起見兩承友邦日本帝國遴選優秀農民移殖進駐開拓未墾之荒野以期王道樂土之實現茲經遵照政府國策已於本年九月二十七日組成招墾地整備委員會擬定整備區域及辦法分別列後所有凡在整備區域內各該業主迅速遵照期限依限繳照勿稍觀望倘有逾期不繳或故意玩誤者即以地主不在地段辦法由本署代爲經理案關產權仰各凜遵勿稍遺誤爲要切切此佈

計開

一、招墾地整備區域 江沿移民用地如左
蒙古圖一部 泉眼溝一部 南城王一部 黃堡窩一部 二道溝一部 偏坡子一部 大小羅山一部 南房子一部 陳排頭全部 高仁溝全部 東西飛虎岡全部 片泡子全部 雙星泡全部 長崗子全部 高家屯一部 頭屯一部 西井沿一部 東井沿一部 西肖家窩堡一部 汪家溝萬家溝全部 後官地一部
泥河移民用地如左
蟠龍溝一部 張龍溝全部 李献屯全部 達戶井一部 白毛井一部 唐淺句全部 周小窩堡一部 大房身一部 王太屯全部 腰房身全部 小房身一部 王合窩堡全部 大用井一部 依蘭西一部 小東井一部
同仁移民用地如左
福興堡全部 平安堡全部 西長發屯全部 關家屯全部 東西八戶全部 一棵樹全部 孟窩堡全部

二、繳照期限 自康德五年九月二十七日起至十月末日止

三、收繳契照機關 各地主迅交該管保長再彙送縣公署招墾地整備委員會

四、發價期間 於三個月內行之

五、地照丟失或抵押於他人時須該管保長備具証書來縣聲明

康德五年九月二十七日

呼蘭縣長 招墾地整備委員長 單作善

遺失地照聲明作廢

啓者敝人等於事變地照被匪焚燬除請縣補發新照外聲明作廢

照名	面晌畝積	四至 東南西北	土地坐落
高振奎	拾參五〇	谷谷宋河	溫三常安屯
遲餘廷	〇參晌〇〇	河河肖鄭	三區呼蘭屯
艾金	〇二晌〇〇	梁河甸傅	智三富太屯
楊林	十七五〇	董分水分水	崇信一甲常山屯
趙雲閣	〇二晌〇〇	本本本本	石砠甲石砠屯

磐石縣高振奎遲餘廷艾金楊林趙雲閣同啓

鳴謝帝國日本海上火災保險株式會社代理店周笏臣 遼四代理店泰信洋行 二會社賠欵速速

啓者敝號前在二代理店保得敝號外棧貨物倉庫及房舍等不幸於九月十五日午後五時四十分發生火警貨物房舍被火焚毀一部該二社聞警立即派員蒞場監視後經消防隊警察協同團員等努力救滅幸未燎原該二社當將敝號所受之損失照章如數賠償該欵已於十月六日如數交到足證該二會社信用卓著亦係該代理人手續敏捷賠償迅速敝號得欵之餘無以爲謝特此登報略作謝忱欲保火險者幸勿交臂失之

錦州市東關 福源和貨棧啓

遺失滙票聲明作廢

查本年九月九日錦縣中國銀行開給錦字第一二二九三號抬頭人鄭東僑付款地天津新幣壹百五十元滙票一張該滙票中途遺失除向該行掛失外特此聲明作廢

鄭德貴啓 十月十一日

緊要聲明

濱江省呼蘭縣南鄉萬有店屯熟地六十晌彭云芳名下無論任何人出售及換照等情無有彭姓本人蓋章許可蓋不發生効力如果有他人出售更照等情

彭雲龍啓

新式住宅出租

今有坐落新京東朝陽胡同第四零五號樓上住宅一所約有房十間設備新式暖氣浴室便所該樓在大同公園之前距國務院經濟部交通部國都建設局均近誠爲最優美之住宅欲租者請向新京東四馬路第一一五號五戶接洽可也

溝帮子長城製粉株式會社 麵質提高啓事

敝社前因市面演成空前未有之麵荒爲順應國策計於三個月前僅製一種頭號粉雖晝夜加工製造仍供不應求今遵照滿洲製粉聯合會決議由十月一日起改製二種粉粉質較前特別提高因頭號粉不准多製許可出百分之二十而二號粉出百分之八十新二號粉成色等於從前之頭號粉現在頭號粉每袋售價六圓七角二號粉每袋售價五圓九角新麵布袋底下蓋有滿洲製粉聯合會圖章以示區別如外城零担購買必須滿全車站每袋附加車脚三分火車運費下付麵欵由中央銀行或郵局滙下但代金謝絕

小麥生產分配 休轉代償金已規定

【新京專電】康德五年小麥年度全滿製粉工場生產分配比率、基於製粉聯合會定欵、先以最近一個年間工場生產實績爲基礎、以與康德五年小麥年度小麥出𢀉數量相對照的比率爲基準、算出分配比率數量、在聯合會創立總會當日、業經當局內示與業者、而產業部對此生產分配比率、不以各工場實生產能力爲基準、原則以最近一年間生產實績爲基準而算出、是以在分配上、不無幾分缺欠均衡之嫌、且聯合會使麵粉買上價格可及的低下、且爲全滿劃一的統制、更對各製粉工場操業日數、須可及的近接、故大體分百八十日以上之操業工場、百四十日乃至百六十日之操業工場、及百二十日之操業工場三生產等級、決定作如左之若干追加分配、因此、聯合會設官民合同之製粉能力査定委員會、並命決定能力査定基準委員、分爲如次之四班、急速對各製粉工場、行能力査定、第一班新京及新京以南、第二班哈爾濱及濱北線沿線、第三班以齊齊哈爾爲中心、齊北線海拉爾方面、第四班河川兩傍及圖佳線沿線之東滿地區、但以査定能力爲基準、假使各製粉工場之操業日數、分如前記相近接之生產等級、行追加生產分配、先第一次分配比率基準、爲相當補償、且更必須各種、調整之策、是以關於此等、設定如次併轉代償金、休轉代償金、生產不足補償金等以臨之、即

一、第一次分配比率基準、對最近一個年間未有生產實績之新設工場、受其能力十分之四之分配比率、是以新設工場、更受追加生產分配時、對於追加分一袋、納付五分之比率錢、

二、第一次分配、分配率按重要產業統制法許可能力十分之三程度以下之工場、於原料小麥及小麥粉需給調整上或工場位置等關係上、寧對操業不適當之工場、勸奬操業休止、休止分配數量、對於其他工場、爲適當之分配、其工場則將休轉代償金、支付於休止工場、是以作對申請操業休止休轉代償金之發給規定如次、

甲、於生產分配三分之一生產前交出時、其生產分配殘數每袋兩角、

乙、超過生產分配三分之一、於三分之二以前交出時、其分配殘數每袋一角五分、

丙、超過生產分配三分之二後交出時、其分配殘數每袋一角、

三、工場年度末（八月十四日現在）之生產數量、於工場生產分配數量不足時、其不足數量每袋以一角之標準、繳爲生產不足補償金、

四、小麥粉之生產費、依同一生產等級內各製粉工場之平均成績爲基準而算定之、

交通事故

汽車因躲磨電車 撞傷騎車兵士

大和區　宇治町　富士汽車行、第二七〇五號客車、司機人吳光藝、年二十五歲、十七日午后五時、由北陵赴日本站、行至北市場署管界三經路北口時、適由對面來一騎自行車人、彼時因磨電車至站停止、該汽車一時躲避不及將騎車人撞倒、頭部負傷甚重、當由警方送至附近前田醫院治療、聞被害者係中央訓練處、步兵第一連上等兵安克復、遂即聯合當局、辦理善後云、

滑翔機競爭大會 定期盛大舉行

滑翔機奉天支部、爲基於普及愛國之精神、航空思想之普及與宣傳、及滑翔機術向上、團體訓練、鍛鍊心身計、特於二十三日、午前八時卅分、假大東邊門外飛行場、召開滑翔機競爭大會、至正午完了後、賡續舉行野宴、

張總理明日視察 松花江水電工程

【新京專電】張國務總理、爲視察第二松花江水電大工程、偕同張秘書、薄田治安部次長等、擬於廿日晨八時十分由京乘車、十六分到吉林視察現場後、下午四時五十二分由吉林出發、同七時半返京、

竹內氏離奉

決定轉入特殊會社之竹內前奉天省次長、十八日下午一時四十分、乘車離奉赴新京、到站歡送者、有滿日官民甚多、

前俄皇從弟 基里爾大公逝世

白系俄人之父、羅馬諾夫王朝尼古拉皇帝從弟烏拉密勞易齊、基里爾大公、自一九一八年革命勃發以還、亡命於法國之林布里亞克市、從事白俄復活運動、不幸上月二十三日、患心臟病、即入巴黎美國病院療養、本月十三日、以六十四歲之高齡逝世、今日在奉關係機關、已接得此項電訊、故在奉白俄人間、從事準備開基太公之追悼會云、

滿映名影片之主題歌 已在東京開始灌唱盤

【新京專電】從來滿洲國發賣滿人聽用之留聲片、幾全部係於上海製作者、滿人作詞作曲者、可謂皆無、先日滿洲映畫協會乃與日本哥倫比亞相商談、決定將映畫腳本之主題歌灌入在全滿擁持有强力販賣網之百代留聲片奏決、灌片之歌曲爲『萬里尋毒』及『知心曲』之主題歌、前者之作詞爲譚復、作曲爲清水英子、後者之作詞係尹寶元、作曲爲多忠亮、編曲長沼精一氏、至於吹音之歌手、經駐日大使館詮衡結果、推薦現在東京女子美術學校在學中之全玲子孃、已於十日先開始吹灌『知心曲』、其良好成績頗爲一般所期待云

我訪歐使節團 在佛蘭哥政府首都 傳達張總理禮書

【布爾哥斯專電】滿洲國使節團歷訪意大利德意志波蘭諸國、亘一月有半竭盡與盟邦諸國之親善使命、一行大部分、於十六日抵佛蘭哥政府首都布爾哥斯、十七日韓團長、亦自薩拉曼加由空路入布爾哥斯、一行自聖塞巴斯強爲歡迎一行先抵此間之高岡代理公使以下官民多數盛大歡迎、聞其滯留至十八日、韓團長傳達滿洲國張國務總理致佛蘭哥將軍禮書外、並與佛蘭哥政府當局者間、作重要會談云、

勤勞奉仕中央 設委員會

【新京專電】建國廟及宮廷府御造營勤勞奉仕國民運動、以協和會爲主休、自第一年度七月一日、在南嶺設國民奉仕中央訓練所、以地方青年團六百六十名分七期勤員、定廿日午前十時舉行第七期生終了式、此爲今年度勞勤奉仕運動之尾聲、中央本部鑑於本年度之實績、今後擬行最有効之全國的勤勞奉仕運動、關於此運動、與現在關係機關開連絡協議會、定於中央本部設勤勞奉仕中央委員會齊稱云、

訪日記者團 廿二日返國抵連

訪日記者團一行、在日本之任務現已告終、預定即日起程返國、當於廿二日朝、一行全體乘船抵大連云、

秘魯使節團 再度來奉

秘魯使節團里巴德外務次官一行、乘十九日午後零時半着光號車再來奉天、更乘一時五十五分發列車赴撫順視察、八時廿分歸奉、在大和旅館一泊、預定乘廿日午後一時四十九分發鳩號車赴大連云、

全滿主要都市 富家强國實踐展

【新京專電】協和會中央本部、爲促進富家强國運動實踐、於新京哈爾濱奉天大連各市、開富家强國實踐展覽會、出品約爲

一、生活必需品及工業用品之代用品、

一、現有品之節約、

一、關於廢品利用及再生等資料、

一、關於產業五個年計劃資料等開催日期如次、

新京十月廿二日至卅日
哈爾濱十一月十日至十六日
奉天十一月廿日至十二月二日
大連十二月十日至十八日

× × × ×

本報懸賞徵集論文二等當選

麵粉節約獎勵代用品

關於節約麵粉並獎勵健康食用『用食』之研究（醫大于清漢）（五）

四、滿洲人民榮養論及其日常食物

滿洲人民之榮養依貧富土地風俗不一、富貴者山珍海味貧窮者粗食雜飯、但美味決非一定足榮養、尚且有耗費於金錢、一般貧窮者以其收入之大半皆充作食費之用

滿洲人民一般以高粱作主食、可是北滿普通小麥、南滿包米作主食地方也有、以階級別之上等階級以麵粉大米爲主而下等階級以高粱一種作主食、

依全滿洲食糧統計成人男子一人一日食用量計算表如下

食物	全榮養價之比%	成年男子一日量（瓦）
大米	17	17
高粱	3'00	231
小米	173	162
包米	165	155
小麥	13•9	132
雜穀	5•7	56
穀類	85•1	803
蔬菜類	2•1	227
豆類	7•1	64
果實及海藻	一	一
魚介類	2•2	5
鳥獸類		26
鷄蛋類		4
牛奶		一
糖類	11	1•0
油脂	2•4	8
合計	100•0	1•147
鐵分	一	0•041
燐	一	2•13

依上記之計算全養價穀物占有百分之八十五、比日本人百分之六十八、美國百分之三十五、實在偏食穀物、總熱量亦達三四〇〇可拉里、畧有過食之狀態、可是穀物中含有多量維他命R、所以毫無見有罹患『脚氣』的、但足攝取動物性食物及蔬菜果實等較少、因此有缺乏維他命A、D、G之變、其豆芽等物、

次將滿日德美諸國所用之三大榮養來比較表如下

	美	德	滿	日
蛋白質	14%	10%	15%	13%
（內動物性）	一	（30%）	（15%）	（6%）
脂肪	33%	17%	5%	11%
含水炭素	52%	67%	84%	77%

、滿食的蛋白質量比日本食洋食無有大差、可是其質動物性蛋白非常少數、依前表計算蛋白質百分之十三皆由穀類而供給、比日本食百分之五十一、植物性蛋白、況且其質不佳、對於改善之良策、應利用最良質而含有多量之植物性蛋白、而且滿洲出產最多之大豆爲最佳、

今將奉天各階級食事調査人男子一人一日量列表如次

	食物	上流	中流	下流
主食物	麵粉	32•0	20•6	一
	高粱	一	21•3	78•7
	包米	4•3	2 2	11•1
	大米	24•0	31•3	一
	其他	0•1	0•3	1•8
	合計	60•4	75•7	92•6
副食物	豆類	2•6	3•8	3•0
	疏菜類	2•7	2•6	9•3
	肉類	21•4	7•4	0•1
	油脂類	8•7	7•0	3•1
	其他	4•2	3•4	0•1
總榮養量	熱量	2•378	2•318	3•568
	蛋白質 %	15•0	12•3	12•6
	蛋白質 瓦	83•5	68•6	109•1
	脂肪 %	23•0	15•5	10•6
	脂肪 瓦	58•7	38•8	41•0
	含水炭素 %	62•0	72•2	76•8
	含水炭素 瓦	357•0	408•8	663•9
食費		3角	2角	9分

依前表來觀察、上下階級食物相差最甚、上流以麵粉大米作主食、而副食以肉類爲最多、下流以高粱爲主食、而肉類幾乎不用、上流及中流之榮養量比較最適、但下流對於維他命A、D、G有缺乏之變、

五麵粉之成分

麵粉之原料是由小麥加以機械細工而製成粉末的、其榮養成分、依其品質之優劣而有差異、一般含有榮養素示如下、

蛋白質　一二•五
含水炭素　七三•四
共含熱量（一瓦）三六三可拉力
維他命A　一
〃B　十一
〃G　一
〃D　十一

依上記所示之榮養素、麵粉對吾人之榮養上、並非關係主要、尚其價格昂貴、於吾人經濟上頗講究、

六麵粉之代用品

依奉天各階級食事調査來觀之階級、都以爲主食物、而下流階級幾乎不用、而一般對於豆類之榮養、認識極淺、僅以爲副食物而已、此乃一大缺點最好之良策、以大豆爲每日主食物、同時不但能節約麵粉、尙且對於榮養健康上亦頗充分、

大豆乃我滿洲生產最多一種食糧、其品質優良、而且食有多量之植物性蛋白、況其榮養素及熱量等皆優於麵粉、而其價錢較更爲經濟、最適於滿洲人生活上合理化的榮養品、

大豆與麵粉榮養之比較、

比較品	麵粉	大豆
蛋白質	12•5%	39•5%
脂肪	1•4%	18•6%
含水炭素	73•4%	35•8%
總熱量	363	482
維他命A	一	十
〃B	十一	卅
〃G	一	一
〃D	十一	十一

茲將代用品之大豆作爲標準食品列於下、

標準獻定列

食物品	數量	蛋白量	熱量
大米	（五〇〇瓦）三合五勺	三五瓦	一、七〇〇可拉力
大豆或豆類	五〇瓦	二〇瓦	二〇〇可拉力
蔬菜或果實	三〇〇一四〇〇瓦	五瓦	二〇〇可拉力
獸魚肉等	一〇〇瓦	二〇瓦	一〇〇可拉力
脂油砂糖	砂糖一〇瓦 脂油二〇瓦		一〇〇可拉力
計		八〇瓦	二、三〇〇可拉力

七食物選擇注意諸事項

吾人每日選擇食物切注意以下諸點、

一、有充分熱量之物、

二、脂肪及含水炭素要使用

三食有蛋白質適當量之物

四食有各種維他命充分之食物

五要適當食有必要之鹽類

六更需要容易消化吸收之物及其他榮養素

東邊道明朗化 匪類肅清

【安東專電】建國當初約達一萬之安東省內匪賊、因滿日軍警不眠不休之治安工作、本年初即約激減一千、更因六月東邊道匪首程斌歸順、桓仁寬甸兩地方之治安顯著明朗、殘存匪數僅二百、此等匪團皆爲廿名以下之小群匪、勢力已極衰退、苟延餘命而已、省內治安已皆安全、自康德二年至五年九月末之現在、肅清成績如下、

斃匪　三、一一五　負傷　七九〇
捕虜　六七八
鹵獲品　重機關槍　二、〇〇〇
彈藥　一九三五四
馬匹　四六九
歸順投降者　二二九
計　寬甸　一一一
桓仁　九六
清原　一二
鳳凰城　七
通化　[illegible]

定例參議府會議

【新京專電】定例參議府會議、自十八日午前十時、在國務院開催、可決左記之諸案件、

一、滿洲輕金屬株式會社法中改正之件、

二、康德五年度一般會計追加豫算、（第四號）

三、康德五年度各特別會計追加豫算、（第五號）（以上二十一日公布之豫定）

四、康德五年度投資特別會計第二準備金支出之件、（二十日公布之豫定）

『雌狼』除幕式 定廿八日舉行

【新京專電】前由意大利經濟國轉贈新京市民之羅馬市民所贈雌狼、特別市將此防共盟邦之贈品、設置於大同公園北側地點、以資永久記念、正與工建立中近且竣工、決定廿八日午前十一時舉行盛大除幕式

日野中將（國軍）無言凱旋

【新京專電】上月廿八日於三江省佛河縣西風咀子戰鬪名譽戰死之國軍日野中將之遺骨、由子直武君堀井騎兵上尉等護送、於廿日午後四時四十分新京驛着列車抵東京、搭六時五十分發列車、經朝鮮無言凱旋鄉里大分縣速見郡南油布村、於新京驛等車時、置遺骨於休憩室、有治安部及其他關

血行療法與生育

苦惱一變爲快樂 病婦又享幸福

曉與不曉其療法關於女人之運命

一次亦未曾罹患疾病之健康婦人、因其不知健康之如何可貴故無不以爲健康爲意外之幸福、平生飽嘗愉快之人生、能以感謝得到嬌兒之幸福者、亦唯有苦惱於婦人病之婦人而已

【其】因其身心上無限之痛苦、經施種種療法、一時即能痊愈、稍安心憂、豈知此時、毒質漸遍

【全】身、減肉、荒肌、色澤消失、頭髮紛墜、青春美麗、一變醜陋難堪、所幸將告產育而尤難如願以償、之婦人們、近以根本之清血排毒、內分泌腺調整作用强烈、

【血】行療法、漸又恢復如前之健康、美麗優秀、復得生育、擧家歡喜、辛酸苦惱之婦人病、於此一番經驗中、却又得到幸福、飽享愉快之人生、如斯實例到處遍聞、惟對此症狀倘只以膣球與坐球及其他外科療法、雖一時感覺痊愈、殊不知此爲錯誤、於不知無覺中、造成恐怖之

【慢】性子宮症、歇斯脫里痛苦雖不似以前之激烈、然已陷於不姙症與無感症之中、如此不幸患者、藉此血行療法得救甦生者、實亦大有人在、婦人病之血行療法乃以特殊之天然植物精分配合而成『命之母』一藥、在極多實驗者之報告中、最近有著名之婦人醫學博士、與名流婦人、極多、若以明信片向下記本舖索取即贈以命之母實驗子寶集、凡欲選擇婦人病最宜療法、請即讀閱本集確是賢明之方法、命之母藥價由一元以上各藥店均有代售、但依病態輕重尙有加減命之母、請直接向本舖詳記病狀、定購即寄、

命の母

本舖・笹岡省三藥房　東京市京橋區入船町三　大阪市北區中崎町二四

奉天地方法院所屬

民刑行政登記呈狀

司法代書人程世魁

事務所奉天市大西城門內大街路南五一號 電話四一二三六八

唯一痔藥

化痔士龍散

化痔膏

（奉天大西關大街下頭路北一〇九號）張三多堂

轉瞬秋風起
蔚藍天空浮雲飄
郊外散步清心去
請到長沼湖邊來
這裡有……
鮮麗的花草
遊水的小舟
更有
△釣魚勝地▽
堤防南長沼湖畔
長沼事務所
（設有賣店）

長髮生毛

富美納音

●禿頭病●未老先禿●薄毛●脫毛●疳禿●眉毛稀薄●髮邊不整●男女應有毛處無毛者趕速採用本藥便知言之不謬

（各埠藥房皆有出售）

富美納音藥價、五角、九角、一元六角、三元、五元五角、郵費四角五分

倘遇貨幣請將藥價及郵費隨函滙至總發售處當即照數寄上

假冒充塞、惠購指名、富美納音（フミナイン）爲荷

總發售處

日本東京芝區田村町 東京藥院 電話芝一八七四番 振替東京三八〇三番

大阪赤十字病院前 電話天王寺 東京藥院 振替大阪

博士創製之生毛聖藥

●田中醫學博士處方

●說明書免費奉贈

日本田中醫學博士所創製『富美納音』生毛發髮效果極靈、且防髮毛脫落、浮皮紛生等症、即頭髮、眉毛、鬚禿、腋毛、陰毛等過於稀薄或全缺之人、須採用本藥則雖弱小毛根、亦得長長而薄變爲濃、又患禿頭病、髮毛脫落之時採用本藥即行殺滅病菌、防止脫落且有發毛生髮效果顯著

招募汽車學生

○敝學校爲鑒於目下汽車運轉手人才之缺乏、與社會之需要、乃廣行募集練習學生、如願入學者、請即來校報名、得獲免試之優遇、學成就職、甚爲容易、機會不再、時日無多、請速無要、

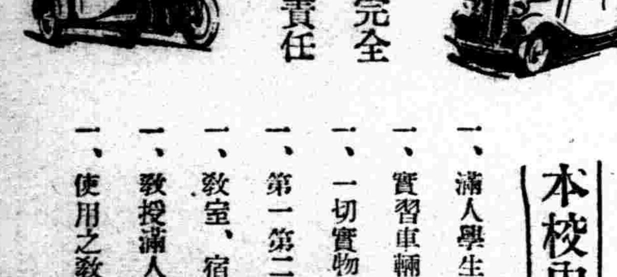

內容完全 教授責任

本校內容

一、滿人學生在學者三百餘名

一、實習車輛二十餘輛

一、一切實物模型設備完全

一、第一第二實習場廣大

一、教室、宿舍之設備完善

一、教授滿人專任

一、使用之教科書爲滿文

○本校滿人畢業生就職於奉天交通公司者已超過百餘名

○創業以來之畢業者數達千餘均活躍於滿洲各地

○附設修理養成部、工作機器精密測器、特殊工具等設備、投資萬餘元故稱完善

歡迎參觀

國際自動車協會滿洲指定學校

東亞自動車學院

奉天商埠地三經路八緯路 電話二一四七九番

奉贈說明書（附郵票三分即寄）

有此良藥 老可益壯

男性荷爾萌

英男兒萌

エナルモン

主治範圍

初老期（即四五十歲左右之人）之頭痛・頭重・睡眠不良・眼精疲勞・全身疲乏・生殖器性神經衰弱・能率低下等。

老衰期 之皮膚彈力性缺乏・失眠・疲乏感・尿意頻數・食慾減退・肩凝・腰痛・耳鳴・心悸・記憶不良等。

青春期 之生殖器性神經衰弱・早漏・遺精等

英男兒萌者、即由男性[illegible]尿中提鍊而得之男性荷爾萌也。其治療力價俱曾經過動物試驗而嚴定單位、又據各方面臨症應用之結果、咸認此劑確能增進食慾、改良血色、增加體重、減退疲勞、振勵精神、以至於心身愉快、行動活潑、尤如對於初老衰弱・老年衰弱・病後衰弱之人、其效更著云々。

（詳細仿單 函索即寄）

本劑有片劑及注射劑兩種

各大藥房 均有經售

株式會社 武田長兵衛商店

總行 日本大阪市東區道修町

支店 奉天市春日町十三番地

88(5)54

雙美人牌香蜜粉

雙美人牌香蜜粉芳香

馥郁搽後膚色立刻白

嫩玉顏如凝脂眞爲優

良無比之化粧品也

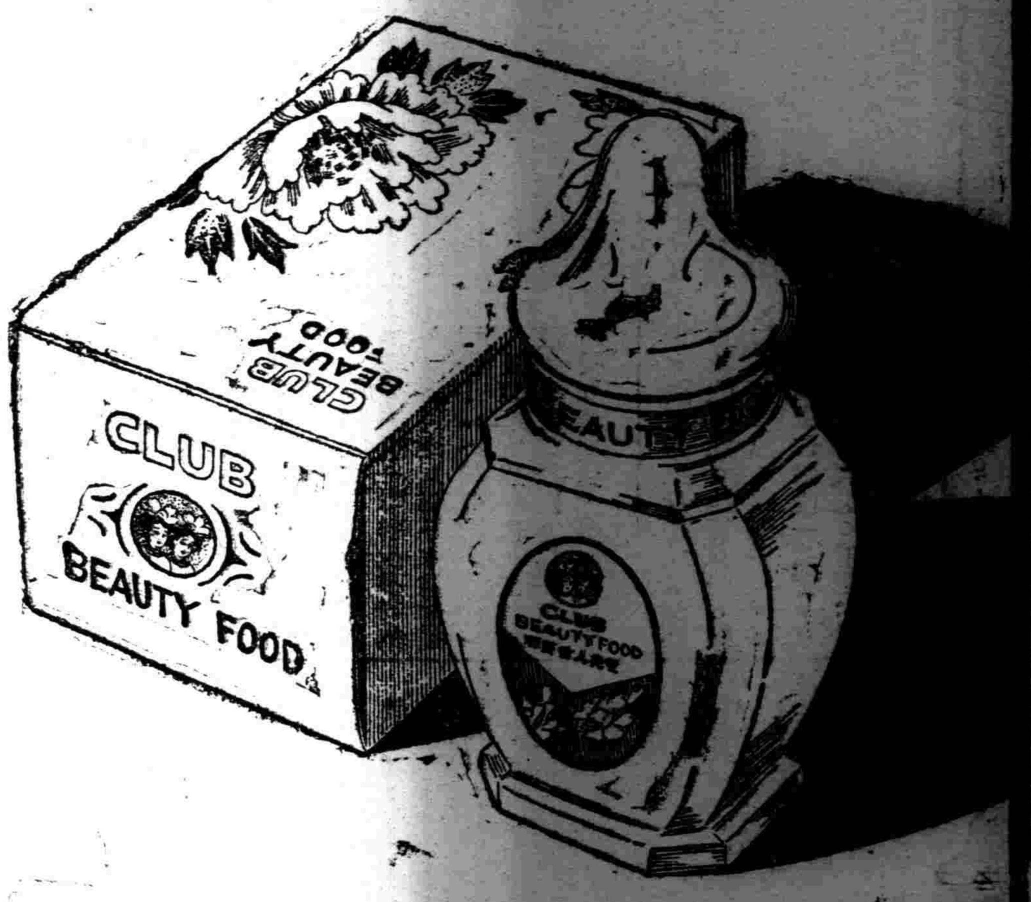

便秘

Laxatol

緩下劑 拉克沙妥兒片

大便閉結之害

便通之於健康也、普通每日必大便一回至二回、若連續數日無大便時、腸蠕動機能因之生變、續發種々之疾病、時因腸內繁殖各種細菌、而起腐敗現象、因之發生有毒物質、經腸管壁被吸收於體內、結果惹起頭痛・眩暈・嘔心・不眠、遂害及健康、就中於婦人・小孩・及患心臟腎臟病者爲害尤甚

新緩下劑「拉克沙妥兒」

乃根據眞正的學理而製成之新藥、早爲全國醫家所賞用、臨床上須臾不可缺之藥物、奏效卓著、百試百靈、無味無臭、雖婦人・老人・小孩均易服用、久用不成習慣、用後數小時間、即可無痛排出多量之軟便、是爲本劑之特徵、而他藥所不及者也

包裝
片劑 一〇片 五〇片 一〇〇片 各一瓶裝
粉末 一〇瓦 二五瓦 一〇〇瓦 各一匣裝

株式會社 鹽野義商店

本店大阪市道修町

奉天支店松島町十四番地

胃活

胃腸良藥

谷井博士指導

小腹帶重飲食不進之人

每空腹時便感腹痛之人

慢性胃弱面色蒼白之人

心胸嘈雜吐沫發酸之人

肚腹發脹大便不通之人

主治効能

隔食・胃弱・胃炎・胃痛・胸隔痞悶・食積不消・食物不進・惡心嘔吐・酒醉宿醉・吐酸嘈雜・膨脹以及小兒吐乳等症

價目
特大罐 壹元
大罐 伍毛
中罐 參毛
小罐 貳毛
試用 壹毛

總號 日本大阪東區南久寶寺町 山田安民藥房

總經理處 奉天加茂町 日本賣藥會社

◉各埠藥房、洋廣貨舖均有代售

神皋雜俎

偵〃探〃小〃說 古城情魔記 （三十五）

＝一名父子鬪智＝ （儒丐譯述）

但是才到門口。便撞到墻壁上。一陣眩暈。早又倒在地下了。桑克賴連扶他好友的工夫都沒有了。握了手槍。向外就跑。剛到拐角處。只見一個男人。才由小姐的屋子飛出。疾風似的。向樓梯那邊跑去。桑克賴再不能猶豫。驀然一聲。由後面射了一槍。並且喊道。

『站住！不站住打死你。』

『什麼事？什麼事？』

只見蘭士博士。由左翼走廊那邊跑出來這樣問。桑克賴沒工夫跟他說明。只說了一聲犯人。仍就追蹤着犯人。跑下樓去。蘭士也不落後。隨着也追了下去。

犯人跑到樓下。由一個已被開放的窗戶。飛身跳了出去。便向庭園中跑去。這時祿來已用必死的努力。爬了起來。先到小姐屋中一看。只見瑪琪兒小姐的前胸。深深被短刀刺了一個窟窿。已然橫臥在血海中。另外有一件大包裹。放在一張桌子底下。裡面都是些書冊文稿之類。正是那日被犯人盜去的唐森博士的心血結晶！

祿來眞急了。就好像發了狂一般。忙抽身退出小姐的屋子。飛奔走廊中一個窗下。很快的把窗扉推開。向庭園中一看。月光下。只見犯人 正由正面的庭園。向右翼那邊飛跑。當下他便扯開了嗓子。

『畢爾尼！快打！』

一聲命令。畢爾尼應聲由樹 下竄出。照定犯人。轟的就發了一槍。這時犯人將將逃至右翼的頂頭。槍聲一響。便見他踉踉蹌蹌。栽個觔斗似的。便倒在墻陰下了。連人聲、帶槍聲。把札克老人也驚醒了。忙出來問故。於是偕同着畢爾尼、蘭士、桑克賴等。一齊跑到被傷的犯人跟前。大家都說畢爾尼的槍打得準。果然犯人是俯伏着。倒在那里。這時偵探洛桑。也被一陣騷亂。由昏睡中驚醒。只見他推開樓窗。很驚愕的向下面問說。

『什麼事？什麼事？』

偏巧這時月光被雲遮了。看不淸犯人的面目。札克老人連忙回到樓中。把提燈取出來。眼同大家。把犯人一行檢查。呀！可了不得了。犯人非別。正是博士 的門衛。那個綠衣漢！

這時祿來把唐 森博士也叫起來了。大概把事由和他說了一遍。博士 雖仍矇矓着。聽了也甚驚心。忙和祿來一同來到小姐室中。先把小姐抬到牀上。由博士施以應急療法。在旁看護。祿來這才翻身下樓。跑到屍場去 看犯人。最要緊的。必得看一看犯 人的傷處。當下伏下身去。把屍體仔細檢驗了一回。忽然站起來。向大家說。

『這不是槍彈打死的。乃是用刀劍類刺殺的。請看、這里是他的傷！』

大家見說。照祿來所說的復把屍身檢閱一遍。果然不見槍彈之傷。只有胸前心臟部分的稍上方。好象被薄刃的短刀刺穿。紅鮮鮮的開着一個血口。

一夜的混雜。不知不覺的過去了。左近的山頭。已然露出白色。仍然是個陰鬱的早朝。瑪琪兒小姐。因爲博士應急救治。頗見功效。已然死了的人。復把她的性命挽回來。也可以說是萬幸了。不過出血過 多的緣故。意識仍未恢復。博士見女兒一再受傷。十分悲痛。忍不住又照小兒似的哭起來了。

哈爾濱行 （一馬）

▲訪醫大時見聞

十月一日早五時起來。雖有雞鳴。但東方仍未發白。家人忙備早餐。與珍兒整理完一切携帶用品。本來沒有多少旅行的經驗。又加上初次赴哈。地理不熟。並久聞其繁華。雖懷着種種新的希望。但心中有些不安。匆匆食畢。時五時半過矣！由家起程奔赴新京驛。滿街燈光。淸靜無人。冷風令人叫苦。偏巧街口有一輛馬車。心中頗爲愉快。登車後一直往北。漸漸看出靑的天空。知爲好的天氣。靜的路上時見三四苦力模樣的人。在冷風中徘徊着。路口賣餜子燒餅的小販也有了。這樣景像中令人想到人世上吃飯是眞難的呀！這早就起來啦。還有十一點還不起床的人呢！反身細看自已的環境。未嘗不算幸運更應如何的奮勵。和珍兒一面談着想着。不覺車至南廣塲。天更亮了。時一羣鳥鴉。不下數百。叫着從高大靜立樓房的上空往東飛去。不覺使人道聲秋將深了。

早晨的新京驛。總算淸靜的多。買了車票。到車上靜待開車。天色大明。人聲雜亂中列車開始移動。時道聲再會吧新京！時六時四十分矣。

一站接着一站的過去。窗外大自然的景物。全帶有秋意。長途的乘車眞感不到何等的興趣。又加上三等。更談不到淸潔。空氣不良使人頭暈。飽嘗旅行之苦。

暈沉中人聲大嘩。快了。哈爾濱。哈哈……靜眼一看。同爲我是乘者各整物品。空氣緊張。再向窗外一觀。哈市的紅色建築物和煤煙。歷歷在目。呀就這樣嗎？

藝林著述分類 （三） （紹荃）

古人崇尙廉潔。對于孔方兒。重視者頗少。不若晚近之士。錙銖必較。而與靑蚨緣結不解也。以故關于錢之著述。並不多睹。『食貨志』雖具漢代價值。但祭其內容所紀。却不僅限于錢。直至有淸乾隆之世。始有專書之作。過此。又有斯文之欲也。開營劉覽談錢之作。信手拈來。以備愛錢諸公。聊作小參考焉。可耳。

一錢錄。此書爲論錢專門之書。爲淸代乾隆十五年敕撰者。內容所述。均爲內府收藏歷代泉布刀幣。上自伏羲。下迄明末。皆按年代先後。順序摹繪詳圖。所有字跡。花紋。圍經尺寸。錢體重量等。紀論詳實。材料豐富。末附吉語厭勝之錢。書共十六卷。爲淸代名著。

（二）錢譜。是書亦爲論錢專書。相傳爲宋人董逌所著。惟展卷試讀。却疑書中所列錢幣形式。竟有元代至正通寶之錢。且祭其注釋考據。尤以援引董逌之說爲多。此種自行抄襲之作。殊有矛盾之譏。揆其情形。或爲宋代以後之士。集輯董逌之說而讀 作者。况 書僅一卷。簡而未詳。不能目爲名著。

（舊劇研究） 改正全本御碑亭 （七）

（張毓賓潤詞 賈普智重編）

——第十塲——

（柳）恩師抬愛。（道）柳年兄。你可知那一婦人他的姓氏。（柳）方才言過。閎坐一夜。幷未交談。怎能知他姓氏。（道）年兄那一婦人乃是我的。（申）是賢契什麼人（道）是門生的（柳）道是年兄什麼人哪。（道）是門生的拙荆啊（申）怎麼是賢契的夫人。（道）正是（申）難得呀難得。（衆）王年兄令正夫人如此穩重。可算得世間少有。從今以後。你要另眼看待才是（申）着哇。有這樣貞節夫人理當格外高看。（衆）柳年兄眞乃今之柳下惠也（申）足以比得。（道）哎呀恩師吓。那日門生出塲回家聞得拙荆在御碑亭男女避雨。疑有曖昧之事。被門生將他休回娘家去了。（申）賢契差矣。縱然疑他有私。也該詳細考察。豈可冒昧休棄。方才聽柳賢契之言。一是君子。一是節婦。如今節婦被休。可見好人難做。賢契還不赶緊覺悟（道唱）恩師吓。門生開言生疑忌。並未詳察實合虛。冒昧休妻無憑據。事到如今後悔遲。（申）賢契既然追悔。當此金榜題名得意之時。萬不可使情緣乖變傷心飲泣。老夫作主。赶快接回團圓便了。（衆）理應如此。門生等情願陪伴王年兄一同前往相勸接回。（申）若得衆賢契同去相勸。吾更放心。老夫另派四名人役。隨同護衛。一俟赴罷瓊林宴。即可前往。（道）多謝恩師。（衆）門生等遵命告辭（申）恕不遠送（衆）桃花放綬錦袍新。共沐皇恩赴上林。偶得文章一字正（申）將來都是棟樑臣（同下）

離情 （無名）

秋了……妳不感到沉默的寂寞嗎？我的友情的源泉。依然沒有乾涸。所以還能向妳訴說。也許妳早就將我忘記了。或者認爲我是個極陰險而薄倖的假善者。而在實際說來。妳是會了解我的。因爲年來的交往不能是一點也沒有印像啊！

從去年的中秋到現在。已快一年了。沉長的一年裏。妳沒有對我說過一句心腹的話。爲了妳那樣的沉默。我才從遼遠的新京。帶着暑中的病態。特意去看妳。但在另一方面。尤於音信的斷絕。與心情之難測。我便想乘着此去中。將所謂的友情完全結束。然而在相見時我的勇氣都柔化了。想要說的話。一句也沒有說。祇有那離情的傾訴。與無意義的娛樂佔有了七天的時光。我便又獨自蹣跚的歸去了。以後。妳的沉默依然。我更由寂寞而轉入憂鬱了。

十月初。爲了生活而赴北地順道於家中小住了三日。在暮色的秋景中。我想起了童年。想起了青春的馥郁。也深深的想起了妳。那舊情又不斷的浮動。在眼前閃起雪夜別去的一幕悲劇而美麗的發掘却像蜘蛛一樣的織成半幅。傷感的碎夢

今宵是兩聲淅瀝的秋夜。我滿含着悲哀的淚。給妳寫着悲哀的離情。但是。妳不會對着熒熒的燈火。懸想着北地的旅人吧？

寫於扎蘭屯

儒・丐・啓・事

關於福昭創業記出版事

自拙著福昭創業記刊完後。各地讀者。紛紛來函。或詢以何時刊行單本。或要求補報。以彌其缺。彼時以忙於譯述古城情魔記。未克作答。且來函太多。尤不能一一拜覆。玆總答之。

一、補報之事。萬難作到。千祈原諒。

二、刊行單本。現由新京滿日 文化協會承辦。大約來月即可出版云。

九星日鑑

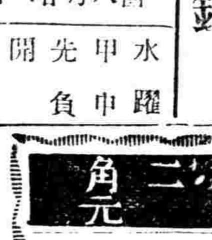

十月十九日 舊八月廿六日

水曜	甲申	先負	開	箕宿

▲一白之人、有爲利誘惑之虞、勿傾於不利、辛壬癸吉▲二黑之人、不奮發英氣以自勉將由意外方面崩潰、乙丁壬吉▲三碧之人、退縮主義、諸事落伍、起奮發心、吉、辰辛壬吉、▲四綠之人、脚陷入泥田足下失自由、辰庚癸吉▲五黃之人、心中鬱屈、外出可以解消、活躍便佳、甲丙午吉▲六白之人、不惜勞、不厭苦、熱心努力、乃有功效、乙未寅吉▲七赤之人、諸事如謀穩重、外邪自遠爾矣、丁丑寅吉▲八白之人、地位有顚落之兆、內外保持融和、吉、甲庚壬吉、▲九紫之人、守內則漸次發展外交宜加注意、乙丁戊吉、

偶然聆歌記 （六郎）

予性畏寒。每屆秋冬之交。常患感冒。日來天氣驟寒。早晨已見氷凌。覩降冬尤爲難耐。醫者云。不可再着。凉宜多服厚衣取汗。更不可枯坐讀書作文。須到外間散步。以活血脈。十六日。値假期。於午飯後。脫出不能勝寒之洋服。仍着滿洲國有之棉袍。外穿皮毛大衣。散步於大西關北側街路上。未到霜降。便着皮裘。路上行人。莫不竊笑。尤以青年人。殆以老赶目予矣。殊不知三十年前。我亦猶卿等。首先剪辮。競着洋服。今老矣。兀自爭扎於二重生活之下。誠不知所謂。冬服非寒士所能備辦。歲漸暮矣。寒威毫不假借。不可再如青年。徒事美觀。理宜保重身體。衣敝緼袍又何恤。

行行重行行。身已見薄汗。乃徐步於西南城根。獵奇於各古玩肆。卒無所獲。因至二琴君之春雨堂。謂有友約晚酌正遲君也。六時共至四海居。席間談及萬泉茶社新由北京邀來鼓姬李俊卿等。藝殊不惡。曷往一觀。遂通過。飯後相偕往。適遇詩人曾滌新。於是宗之、二琴、伯龍、及予、共據一席。

本地藝人。業已司空見慣。姑不論。新來之角。俊卿、銀香、皆妙齡好女。曾振廷邵雅軒。則白髮老藝人也。銀香唱華容道。平正無疵。嗓雖細小。字眼却淸。不可多得。成熟當在他日。邵雅軒巧拉單絃。爲後有之技。前所未有。光緒時。有瞽者王玉峯。善三絃。能效名角戲曲。以及中西音樂。只一三絃。衆聲雜擧。各得其效。以故盛名噪於一時。其藝爲天賦。非力學所能。不幸夭死。後無繼者。而巧拉單絃。遂起於斯時。雖技塲中莫不有之。雅軒操是有年。故頗純熟。

既非徒然背誦者所得同語。亦非狂嘶亂喊者 所能望其肩背滌新於劉派大鼓。番音辨律。硏討極深。是夕大爲擊節歎賞。謂數日來聽其所歌。以此折爲最佳云。豈俊卿有會於伯牙子期之事。知座有知音乎。滌新又謂。俊卿於下台後。艷若桃李。於上塲時。凛若氷霜。其於藝道之忠誠。亦可想見。將有詩以紀之。余謂無力護花。不可浪結因緣也。余輩忙裡偷閒。苦中作樂。明知有無數可憐虫。須當愛護。俾得其所。以盡人道。無如不在其位。不謀其政。偶然一瞥。老眼看花。掉頭即忘。何必管他也。或詰曰。汝作書評。非一因緣乎。忘於何有？余謝曰。余過矣。余過矣。將焚之。同人奪之以付刊。是夕聚塲者。曾振廷之蝴蝶夢也。

悼殤女侍孃 （二） （肥遯）

至性知憐母。得餌必分嘗。母病体未健。不用相扶將。母心每不愉。歌舞解憂腸。母或佯怒之。揖拜已不遑。母有時啜泣。拭淚詢短長。夜眠與朝起。自脫著衣履。旣解愛諸兒。更復親其姊。伯叔或來視。戀戀膝前倚友朋來相語。唱啫祝禍祉。知禍不履險。惜物不殘毀。喜潔成癖性。不容垢汙指。宛轉隨我意。囑之應唯唯。嬌癡翼下雛。圓潤掌中珠。寂寞誰安慰。晚景賴以娛。生性甘淡泊。名利非所圖。羑里演易後。更悟塵情虛。任受饑寒苦。不敎骨肉疏。天倫自有樂。何必强馳驅。撫我小兒女。結廬讀吾書。天寬看飛鳥。海濶覩躍魚。兒亦解我意。安貧甘藜蔬。父子永相守。卿以養吾愚。彼蒼意難度。安忍降大虐。兒以小弱質。百日咳忽作。初猶微嗽。治療乃忽略。延纒復延纒。逐漸疾轉惡。一夕數十次。蹻手復頓脚。如嘔心肝出。每吐盈鉢勺。黃痰纒白痰。中雜血絲絡。難覔海上方。空服不靈藥。一夜連呼母。慘怛驚心魄。我胡不憐忍。遽爾叱嗃嗃。徒遺今日悲。悔恨增慚怍。月六日初九。哀啼殊驚愕。飮食忽不進。面熱身如灼。知爲疾轉增。引腕試脈搏。時或如奔騕。倏忽如啄雀。抱之詢諸醫。醫詞亦閃爍。今日復翌日。翌今不如昨。面目腫且浮。肌銷骨羸弱。束手痛無策。對之雙淚落。破腹忽瀉泄。下痢雜膿血。每一呼痛疼。我心如剖切。注射云奇效。試之稍退熱。四肢點點紅。痲疹參差列。惟是背與胸。將現復隱滅。百計爲表引。藥物已難數。悔恨醫之晚。仰屋憂惙惙。聚盡六州鐵。未必鑄此錯。憔悴已不支。一嗽氣欲絕。欲哭不成聲。欲動力已竭。嘔吐與便溲。强起任踣跌。欲起不能起。忿急聲咽唔溫言勸慰之。終覺意杌棿。呼水盥且浴。必令全身潔。（未完）

評「恐怖之夜」 （接若愚）

製作 上海明星公司。編導吳村。攝影。董克毅。收音。何兆璋。

演出 歌女—龔秋霞。劉浩明。—顧夢鶴。樂師—嚴工上。惡漢。譚志遠

梗概滬上慈善會代表劉浩明於某村任掩埋工作中。巧識歌女某。嗣以該村村民沈溺晏安快樂。不理生業。致遭洪水之患。有屠戶。廚役裁縫。理髮藝者四人連袂避難至滬。投謁劉氏。劉慨以會中新置之空宅。與以寄宿。奈宅爲惡徒所據。僞製鬼[illegible]突聞人來。乃喬扮鬼物以嚇之。使人不敢留連。庶無礙於彼等之惡行。卒以劉心地淸正。機警善察。乃破衆鬼面。而恐人之女鬼。亦得廬山眞面。乃前某村之歌女。爲惡徒所乘。迫之飾鬼。利以恐人者也！鬼旣除矣。人心乃大快焉！

批評 全劇演出。乃利諸人類之傳統鬼神觀念繼〃新華〃夜半歌聲〃後之影片營利企圖。此乃時代趨勢及營業影片利圖之必然現像。不可過責。至劇情由表面觀之。平庸通俗。穿插節幕。一惟適合低級趣味。無何超絕處。第苟仔細推敲。實爲影片國家社會指導性之傑製。不僅片而低級鬼神趣味之娛樂性質而已！如片中劉浩明見洪水有襲某村之勢。乃力爲說明俾村民有以共起合力預防。庶『防患於未然！』奈村民竟不之理。果爾洪水一旦襲來。束手無策。徒喚奈何。全村盡成澤國。任其氾濫虎嘯而已！村民受水災後。始知〃防患〃之必須。乃曰『現在你叫我們修壩防水。我們也都幹呀！』（村民謁劉時對話）雖爲〃亡羊補牢〃然已『叫他們這一群醉生夢死的人受點災難。也好知道知道利害！』（村長與劉對話）及巨宅有鬼說出。無知村輩。竟自相擾擾。以致風聲鶴唳。草木皆兵。庸人自擾。有類同焉。劉竟正言曰。『大好的一所房子。讓鬼佔去。未免可惜！』乃首導以克惡魔—鬼焉！鬼之假面摘去。歌女之父不幸犧牲。劉慰女曰『雖然妳的父親犧牲在打鬼的事上。可是大好的一所房子。我們可收回來了！』由上以觀。全劇趣旨。似以鬼喻諸大地之魑魅魍魎。爲非作惡擾。擾安寧。卒爲減除。使惡氛大地。復成乾淨土地！細思詳審。豈僅鬼而已賦！？故劇情之以娛樂趣味抓住觀衆欣賞點爲背景而作到合理的指導性。爲全劇之精彩。亦編劇之成功！演技方面。全班老兵老將無何失敗處！龔秋霞之耳悅歌聲。尤爲淸脆佳絕也！

華北公司新片 小鳳本事

＝上＝

初春夜裏。一條寂靜街頭上。警察竟在那陳老車夫的車子裏搜出來一枝匪人遺留下的手槍。自然他是免不掉去吃官司。

翌晨狂風暴雨中。他的病妻陳婆婆。和他的兩個女兒鳳姐順兒。正盼望着他。忽然隔壁的張二。來送消息。說是陳老頭兒被警察抓去。驚濤駭浪。霹靂一聲。把個陳婆婆唬得魂飛魄散。

一個未經世故的鳳姐。爲了營救父母。冒着 狂風暴雨。跑到律師和大夫處求救。結果沒有錢是什麼也辦不了的。最後她知道除了犧牲自己之外。再也沒有方法去救她的全家。於是就毅然賣身於怡紅院。

妓小玲瓏俊俏宜人的姑娘。那鴇兒一見錢樹子當然是歡喜非常。這純潔少女從此便操了神女生涯。不意。被一血性青年學子朱鐵仁垂靑。鳳姐乃以身遭遇及淪落爲妓的經過。據實以告。鐵仁憫其孝思。頗表同情。鳳姐亦以鐵仁爲唯一救星。奈鐵仁以東渡求學。不能不暫爲離別。臨行以所帶學費五百金贈小鳳償債。未料被鴇兒悉數剝奪。小鳳仍未脫孽海。（未完）

無線電

奉天中央放送局
呼號 MTBY
周波數一、二五〇KG
十月十九日 （星期三）
廣播節目
前七、〇〇（新京）國歌、建國體操
八、五〇（新京）建國體操
一〇、五〇（奉天）學校講話 都市之發達 李嘉果
后一、〇〇（新京）新聞
一、三〇（大連）演藝
四、四〇（新京）新聞
（奉天）氣象通報
五、三〇（新京）兒童時間
兒童劇 新京特別市公立第二國民高等學校 父親的先生 指揮 丘陵
六、五三（奉天）初等音樂講座 馬鳴珂
（奉天）新聞
七、三〇（大連）講演 日本武士道之精神 泰東日報社記者 倪如王
七、五〇（奉天） 舊劇 武昭關 放送國劇研究部
九、一〇（奉天）提琴獨奏 提琴陳其芬、鋼琴伴奏司塔爾福斯基 一、短歌 （蔡可爾斯基作品 三五） 二、浪漫曲（裴德芬作曲 四十） 三、匈牙利舞曲 第五（波拉姆基斯作曲）
九、二五（新京）新聞
九、四一（奉天）新聞
一〇、一〇（新京）新劇 中繼場所由新京西廣塲滿鐵社員俱樂部 國境地區 作劇長谷川濬 助導趙闕 角色藤川顔一 伴奏久井玉維 導演伴演望月孝丸

本報主辦小組象棋賽會 對奕錄

趙文宣 胡震洲

胡（讓）先趙（紅）後 （胡勝） （16）

第一局

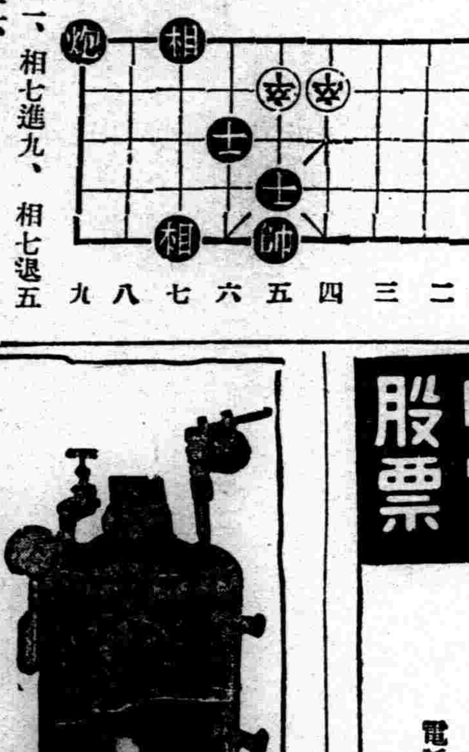

馬八退七、炮九進二、炮六平二、相七進九、相七退五
馬三退四、炮二進二、馬四進二、

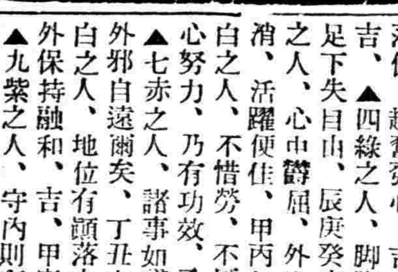

明治加糖奶粉
以此替代母乳最爲適當
用法簡便 價格低廉
大連・奉天・新京 哈爾濱・天津 明治糖果公司

回春聖藥 桃夢 一元二角 三元
缺乏性慾的諸君 請來一讀
男子若病犯及性的不能即失去爲男子資格既不能携帶妻房而於此生自乏幸福對於此種苦惱症狀根本解決其唯一原理已被發現製造而成『眞空溫水治療器』問世以來頗蒙各方之鑑賞使用者益趨於衆本器由眞空引力之作用與患部以多量血液流入藉起學理所謂炎滋埃漲因作用以促進短小不全性器之發育及機能障害之復活之大而且効力特別使用安全最適於個人秘密自宅治療既經醫學博士五十名之推獎由此觀之其優良効力之如何當能洞悉故希患者從速使用以脫苦惱重登愉快之鄉

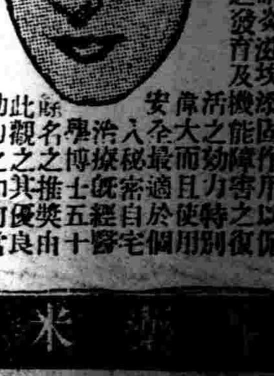

索取插圖說明書附郵票四分即寄
與回春聖藥桃夢併用則其機能之復活益爲顯著
淋病患者應用之則勿論如何慢性頑固症以之與淋病聖藥內服之米亞可諾爾『ミヤコノル』併行使用最易根本解決
醫學博士五十餘名推獎專賣特許之
眞空溫水治療器特價八圓五角
奉天加茂町十六 粹具之百貨店
天津日租界芙蓉街三十一之十六 支店 精美堂藥房
米亞可諾爾 三元五 元

秋農醫院
電話 二・三一〇一 二・三一九〇
診治各科病症住院方便
解除各種毒品中毒 （地址奉天市南市場十一緯路）
分病舍奉天市南市場東緯路
因本院病室不足應用新建分病舍一所庭院寬濶六畝植樹木花草空氣新鮮適於養病收費低廉
院長苗秀新（滿洲醫大畢業）

感謝奉天市大西邊門裡博濟醫院戒烟迅速
啓者敝人等自感染芙蓉癖屈指二十餘年矣初則因小疾解其病苦後則逢場作戲染成癮孰知日久成癮不能自拔矣可見鴉片之爲害甚如猛獸爲所共知正擬解除之意忽見報端有感謝博濟醫院戒烟迅速一則敝人等同赴該院實施試嚐果於二星期間將二十多年之烟癮不知不覺中安全解除矣玆爲感激羅院長良醫妙術苦海脫離得登彼岸特鳴報端略表謝忱
鳴謝人大石橋 張香九 袁蕙芳 袁蘭芳 仝啓

高價收買股票
天隆株式店
奉天加茂町四
電話【二】一〇四七、二九八一 四四四九、四八四五 四九六三、

營業總目
膠皮車輪 內外車帶 大小皮球 蒸汽鍋爐 掛花機器 修繕器具 批發零售

良友車店車輪部
本店 撫順千金大街三四 日長電話五〇一三一番
支店 奉天大西邊門外路北 電話（二）三九八三番

松花江畔氣候驟寒
開始結冰田禾損害殊重

【吉林】入秋以來、二三個月連綿不止之秋雨、予田禾以極大之損失、河川水溢、漂浸農產物、實爲多年少見之奇象、因連綿秋雨、氣候亦失常、時寒時暖、疫症叢生、於十月十四日十五兩日天頭、氣候驟寒、溫度降至零下、晨間全市房屋及樹枝、全披白衣、冰結一分餘、午間始溶、本年結冰較往年早一月、如用節令觀之、比較早半月、據各地農民來省者云、目下各地之高糧穀子因爲久降秋雨、未得機會收割者甚多、永吉双陽交界、飲馬河畔之高糧、立於水中、無法收割將來完全損失矣、已割者未藏多在禾株上生芽、大豆損害尤重、將來被秋雨之大豆、保管檢查、只有三等四等希望、一等二等特等將少見、收獲量亦減三成、可見秋雨之害矣、近日各鄉中入市之稻子包米糧車仍在停頓中、各大米廠均已停工、大米等甚感缺乏、每斗二元二角云、

方正薪炭採伐
認許二處

【三江】三江省方正、通河、湯原等縣、素饒林木、古稱爲樹海、向者官商各方、均可採伐、建國之後、森林收爲國有設立營林署、專司整備之責、年來因治安清匪關係、限制私人與工商團體砍伐、但以三江省、正至建設期中、需材浩繁且值冬令、薪炭急需、順民之請、三江省公署實業廳、乃認許該縣境內三處爲採伐薪炭木材之區、一爲草皮溝（德莫利溝在內）二謝家大崗、三瓜蘭州、且規定遵守條件如下、一炭窯不許在山中設置、尤不得營造小屋、二砍下之木柴、造好之薪炭、限於明年四月末日一律搬出山外、三勞動票限於工作地內或指定期內作業、至明年四月末日以後無效云、

樺川實施禁煙工作

【三江】樺川縣公署、基於斷禁鴉片烟之國策、組織禁烟宣傳工作班、由林縣長爲班長、各科股長、及科僱員等爲班員、以資徹底向民間宣傳禁烟、迅速改悔忌除、經過情形、已見前報、頃聞該工作班、第一次先赴悅來鎮、太平鎮宣傳工作、第二次於西方大來岡工作、於日前歸縣、休息一二〇、即赴小石頭河子、駝腰子等地 開催鴉片 斷禁講演會、預定五日工作完竣云、

市署股員河原畑調往省署服務訊

【遼陽】市公署、庶務科股員、河原畑平八郎、前因赴中央試驗國語、考試取列一等、業由政府公報飭知在案、茲聞該員現奉部命調任奉天省公署、官房科庶務股屬官、以展其才、該河原 畑氏、奉令 後當即稟辭、東裝赴省就職云、

吉林市公署籌演鴉片戒除新劇

【吉林】鴉片之爲物、毒質甚深、使人吸之可以弱種、傾家蕩產、實爲強壯民族之害我國當局有鑒及此、決用寓禁於徵之法戒之、本年官營管烟所以來、對於鴉片吸食者、取締工作、異常注意、對於公務員及限於末戒除、一方戒烟所積極勸誘癮者入所戒除、一方警察官署按照鴉片取締定章、積極查禁、對於無証吸烟、年歲不合、購買方法不符、斷行取締之、目下對於吸烟証新換在吸烟証上貼以吸食者之照片一張、存於警察官署、免其互相備用吸烟証、現吉林市公署爲使鴉片癮者戒除、形容鴉片害處及被官署禁止之不便、籌備開鴉片禁絶新劇大會、劇本業經編出、囑託吉林鐵路局戲劇社及協和會吉林戲劇研究會排演、該會等依照劇日、連日演習中、地點市公會堂、屆時對於鴉片吸食者、給與入場券觀之、一般市民亦無料入場、開鴉片禁絶之新勸誘法、功德無量矣、

協和國婦兩團 走防病院献慰問金

【齊齊哈爾】協和會本部及國防婦人會支部之健全生活運動週間行事、有一項爲慰問在齊皇陸軍病院入院加療中之傷病兵、而向分會募集慰問金者、最近全部已就緒、協和會百四十元、國防婦人會三十元、於日昨午前十時、由楊市本部長外各分會一名、國防婦人會各分會代表、分二班訪問齊齊哈爾陸軍病院、茲第三軍陸軍病院述說慰問之詞、並贈呈慰問金云云、

新粮登市生意忙

【土爾池哈】本驛雖不算繁盛區域、然對於建設之步驟、大有一日千里之勢、是以各商家自入秋以來、着着進行、粮棧已增至三十餘家、聞近日絲房賣項好、會我驛空前未有現象云、

永安橋上輕鬆裙帶
阿儂無語但怨秋風

刹那之間　羞煞女郎

【撫順】金風送爽、桂子飄香、時當天上漸欲霜寒之際、而人間猶留餘暖之時、一妙齡婦女、姿態妙麗、行動大方、因日午當天、風光炎熱、該女郎遂將大衣敞開、以受秋風之蕩漾、惟內衣甚薄、乳頭顫動可見、此時女郎既披大王之襟、猶以爲不足、乃輕鬆其裙帶、使共玉腰爲之一爽、不謂當此之一剎那、彼秋風惡作劇、雷轟電掣、突將其裙褲吹落、女人大觀、畢露無遺、該女郎嬌羞萬般、急着其褲、乃驚惶前顧、適行至其前、不僅報之以慚愧的微笑、夫余何幸、驟遇此豔、取時計視之、正午後二十分也、援筆記之、以爲妖蕩女子之誡、而秋風落寞紅葉飄零中、忽出現一紅粉色之故事、亦未始非好新聞也、

專賣局長易人訊 部委李迺樸接充

【遼陽】專賣局長賴富淺吉氏、現奉中央調任、爲齊齊哈爾石油會社支配人、不日前往履新、其遺後任局長一席、昨由經濟部、專賣總署事務官李迺樸、派充奉天專賣署管轄、遼陽專賣局長之職等情、該李局長業已到遼、遂於本月十三日、接篆視事、並函致各機關知照云、

鐵道警護隊長着任

【阜新】新任海洲鐵道警護隊長、安念庄平氏、已於本月一日着任、茲來城內、縣公署及他各機關、挨拶拜訪云、

各地方瑣聞

▲妓女脫苦海【阜新】同榮堂、有搭住妓女雲霞、年方豆蔻、讀書識字、本良家子女、於今春被人拐騙到阜、投入娼寮、營業不惡、近接識一陳某、（姓不詳）一見而傾心、遂訂白首之約、今伊業將雲霞贖出、然陳某乃翩翩一青年、家道殷富、該妓矢志度日、誠屬超脫苦海云、

▲坤伶來献技【阜新】公益舞台臨時台東、十三紅、成桂秋、何洛相等、因營業不佳、今由奉天新聘來評戲坤伶、筱玉舫、陳桂舫、於本月十三日 打砲戲、杜十娘、該二坤伶出台献技、台步穩准、腔音洪亮、唱作俱佳、頗博觀者歡迎、該伶年皆在妙齡、若再盡心研究、將來定成藝界之泰斗云、

▲自轉車生翼【營口】市西大街老爺閣順利胡同門牌十三號住戶姜乘恒、年三十二歲、於月之十二日午後一時餘、騎乘自轉車號碼（保一三四二號）赴永世街福順銀行辦事、將車停放於該行門首、俟將辦完出門、不見車影、不知被何人竊去、聞該價值三十餘元、當即報告警所請爲查找云、

▲松栢岩離阜【阜新】市場戲園公益舞台爲提倡營業起見、前由奉天邀來名角、松栢岩、茲因期滿、已離阜赴奉云、

鴉片癮者登錄

【吉林】吉林省公署認爲關於鴉片痲藥登錄、癮者有再行檢討之必要、特於一二四六號訓令吉林 警察 廳長、各縣長、各旗長、謂關於鴉片癮者登錄一案、在登錄期中、使癮者無起恐懼心、而進行取締、在七月末日截止在案、現將進行實施登錄、癮者之再檢討時期、想各縣旗、對於癮者之矯治定能期其萬善、爲對取締上增進完善計、規定左列事項、仰遵照並將狀況迅速呈報、茲錄規定於左、

一、對於登錄者加以再檢討（住所姓名年齡及食量等）並須在購買通帳上黏貼像片（像片費本人負担）二、出入管煙所者爲持有登錄証明書之癮者、其他應嚴重取締、三、對於登錄者、所供給之鴉片、務須嚴正、絶對不得有定量以外之供給、

秋高氣爽北郊狩兎
全市男女生整隊出發

【錦州】本市各男女國民校、秋日北郊遠足、已誌本報、茲於月之十七日午前九時、全市各校、男女生徒約五千之衆、由職教員引導之下、整隊出發北郊（鐵道北）常家屯合成燃料株式會社附近一帶、野外廣場、全師生一致總動員、開始狩兎獲後用作皇軍、國軍傷病兵慰問特種土產物、師生美舉誠屬可嘉云、

警廳改善妓女待遇

【吉林】我新國家成立後中央當局對於妓女之待遇、早有改善之議、王道光輝、將普照人間地獄矣、現在吉林警察廳乘一步對於日鮮人妓女契約實行改正、不准用利息相縛、使女難復自由、業已完畢、對於滿人妓女雖不能取消其押賬利息、然亦實行合理的改正、使利減輕、賣身者於合理條件下自由、領家與妓女利益均等如有虐待情形、隨時報告警察官署、必爲取締、正在詳細研究實行細目中、不久決能見諸實行云、

擧行健全生活週間

【嫩江】本邑縣公署、有鑒及長期戰體制下、槍後國民建全生活、乃勢所必要、茲定於十月八日起、至十四日止、計七日間、爲嫩江市民健全生活週間、所有各種行事、均經縣教育股長、陳祖舜氏、會同

佳市郵局人員
舞弊敗露送懲

【三江】佳木斯郵政局、自康德二年起、隨市政之繁盛、郵務範圍、日見擴大、於客夏七月、遷至中央街新舍後、添人辦公、日滿兩系約廿人、向者關於財政、由局長一人主持、以事多責重、乃分別担任、凡屬金融方面、均由日系人担任、若滙兌貯金公欵保管系、委諸日系松下美弘氏負責承理、然松下（卅一歲）係浮動青年、遊妓獵色、經日消遣於料理店咖啡館中、非法之揮霍日甚一日、薪金不敷、遂起不良之心計出本年二月至五月止、祗四個月間、約有十數回作僞橫領滙兌貯金三千六百八十二元三角四分、近因哈爾濱郵政總局調査現金出入統計、發覺松下之舞弊蝕欵、當依法押送佳木斯地方法院處理、惟想際茲非常下局之下、力主節約、而松氏時就樂於花天酒地之女色中揮霍數千之公欵、深爲遺憾之甚也、

市警兩衛生當局 實行秋季種痘

【哈爾濱】哈爾濱市警兩衛生科、爲謀一般市民身體健康、嚴禁天花發生、故每年春秋舉行種痘、現又屆秋季種痘時期、經双方衛生關係者、協議之結果、決定自十月十七日起至十月二十九日止、分別種痘、規定如下、

甲、凡有左列之一者須受本期種痘

一、定期適齡者即前年度出生者或滿五歲及十二歲者

二、本年度春季種痘遺漏

三、右項以外之未受種痘者

乙、種痘並檢痘期間及場所如左

一、十月十七日八九三日間日本人在公會堂及桃山小學校滿俄人在道外北新正陽南馬路各小學校、鮮人於同日程在金剛學校及右分校實施之

二、十月二十日二十一日兩日本人在哈爾濱市立醫院花園小學校、滿洲國人及俄人在公國校、新城校兩隊校分別實施之

三、十月二十日日本人在三棵樹小學校以上爲種痘日期、

四、檢痘自十月二十四日至二十九日仍分別按前述種痘地點實施檢痘

丙、如在種痘期間適齡之兒童因疾病或其他事故、不能受種痘時、保護者得將其理由書、交寄最近種痘場事請種痘猶預、

一、凡無正當理由、在適齡應種痘、而避不受種者依種痘法處罰之關於右項業由哈爾濱市公署及警察廳双方合衛發出佈告伸一般民衆週知以期萬無遺憾云云、

朝鮮人特設部隊編成
協和會擧行祝賀

【延吉】協和會間島省本部、於十五日第十次定例委員會席上、關於此次新設之滿洲國軍朝鮮人特設部隊之慶祝事經協議之結果、以該部隊、係民族協和爲建國理想之滿洲國防衛部隊、故由下記各地分會與街村公署共同主辦之、日鮮滿三民族結成一體、於十月廿五日午后一時、全間島省一齊擧行一大祝賀會、其地點計爲延吉街、龍井街、圖們街、明月溝、老頭溝、朝陽川、頭道溝、八道溝琿春街和龍街開山屯、人道關、三道溝、百草溝、安圖又關於銃後後援之間島省職責務、因該部隊之新設立、而更加强化、故急速成立滿洲軍事後援會間島省支部、以計劃後援之具體的方法云、

登記所月末開辦

【延吉】延吉區法院龍井之登記事務所、頃已在水道局舊址準備開設、一俟籌備就緒、即定于本月末開始執行事務云、

奉天市民馬拉蓀大會
希望市民踴躍參加

奉天市主辦之市民馬拉蓀大會、各項如左

一、日期　十一月三日午后一時

一、集合場所、奉天國際運動場前（至十二時半）

一、出發點、決勝點、國際運動場　國際運動場國際道路—大倉組前（右折）—滿洲日日新聞社（左折）三經路北口（右折）—小西邊門（左折）—北陵　街道—北陵正　門石橋（折這點）復路（與往路同）

一、報名截止期日十月三十日迄

一、報名處　奉天市公署教育科體育股　奉天國際運動場

一、參加資格、不問國籍居住關係亦無限制

一、入賞　至第十位

新京對滿鐵足球賽 全新京獲勝

【新京電】第六次全新京對全滿鐵足球戰、於十七日午後三時十五分起、假西公園競技場、由岡（主）、文金（線）三氏審判、滿鐵開始先獻、是日新京軍頗行順利、始終壓迫對方結局爲四對一、新京優勝、

全新京（3—0、1—1）全滿鐵

省立中學籃球大會 商科（高級）職工（初級）冠軍

奉天省立中等學校體育聯盟主辦之省立中 等學校 籃球大會、定于十五六日、擧行比賽、結果高級部商科冠軍、初級部職工優勝各比賽成績如次

△初級部

五高二—〇一高（棄權）

三高一三—九四高

複賽｛職工二九—二〇五高／三高一六—一三中｝

決賽、職工一八—一三三高

△高級部

二高五七—三〇三高

五高四六—三五三高

一高三九—三一師道

高科四一—一八三中

複賽｛二高六五—五二五高／商科六五—二九一高｝

決賽　商科四九—二八二高

旅順戰跡競走
奉天全勝

【旅順】此次於旅順、擧行之第十四次旅順戰跡馬拉蓀接力競走大會、奉天市代表隊、不僅收得全功、且均打破前例、造成未有之新記錄、已於十八日由市公署引率返奉一行紀錄如下、

一、奉天市陸上部

一、監督新留隆善

一、引率者代表邱双發

1、唐國仕　二六分二八秒（大會新記錄）

2、南仁次郎　二二分一九秒（大會新記錄）

3、金奉煥　二〇分四七秒（大會新記錄）

4、韓庭柱　二二分五八秒（個人エース記錄一等）

5、欒文發　一七分五九秒（大會新記錄）

大會新記錄＝一時間五三分〇一秒

慶帝第一次賽 慶應先勝 6—0

【東京十七日電】慶帝第一次戰、以六比零慶應勝、

	一	二	三	四	五	六	七	八	九	
慶應	0	0	0	4	0	0	1	0	1	＝6
帝大	0	0	0	0	0	0	0	0	0	＝0

慶應投手高塚、成田、捕手櫻井、井上

帝大由谷今中、

表賞有功警官

【三江】三江省公署警務廳、自上半年實施討伐工作、對各縣警察官吏、於治安有功功績殊著者、均予賞金頒表彰狀、由本年一月至九月末日、表賞實情如下、一、一月份四件、二月月份廿七件、三月四九件、四月八四件五月四十三件、六月卅九件、七月廿一件八月廿一件九月卅件、二、團體賞二五五件、受賞人六、六五五名、發給金額九、〇四二元、三、個人賞六三件、支給金額一、五八〇元總計一〇六二二元、四、發給縣別、依蘭七五件、富錦四四八件湯原廿九寶清廿三件、樺川廿三件勃利十六件、方正廿二件、同江十六件、蘿北十四件、綏濱十三件、通河九件、撫遠四件勃利森林隊三件、四道河子森林隊二件、佳木斯警察廳八件云、

居民共献高射砲
定期擧行命名式

【延吉】前報居住間島半島人爲愛國赤誠結晶之愛國機（間島號）及滿人赤誠之結晶高射砲均將竣工、即定下月三日之明治節佳期擧行盛大之命名式、刻正準備中、又當日此新完成之新銳愛國機、亦將飛昇間島上空翔舞、以上萬民觀覽、同時地上於協和會主催之下開將滿日鮮三民族一體之盛大祝賀會、其盛況當可預卜也云、

嫩江大雪後奇寒
結冰寸許
氣候降下零度

【嫩江】嫩江古之墨爾根也地處北滿邊陲、氣候之寒、歷年較早、業於昨日（十二日）忽降大雪、會誌前報、本月（十三日）、午後四時許、朔風驟起寒冷刺面、一般富有之輩、均爲之更棉衣、換皮袍、斯日據氏寒暑表、已降下零度、於夜間竟結冰寸許云、

新制度量衡器具 縣令指定購買普及

【遼陽】縣公署、訓令各街村關於新制度量衡器、指定購買數目、以資普及之件、原文覓爲令遵事、查新制度量衡器、現已逾強制使用期、數月之久而未令實施購買、因體一般農經濟之關係、以至現在、今舊器收回完竣、而自行購買者、仍屬寥寥、若長此以往、非特有碍新器之普及、對於一般商民交易上、亦頗感不便、是以擬成辦法及指定數目如左記、及別册合行令仰各街該村屯長負責依照規定數目及辦法、妥善辦理爲要、切切此令、

附度量衡 器指定數目表一册（會議已發）辦法

（一）此項指定數目、務須選擇牌中殷實農家、令其購買之、決對不准共同負擔、擅自攤派、

（二）須依指定數目、將屯中之農家、以及其財產之多少、分爲一二三等、照器價之多寡、次第令其購買之、數目表從略不載、

訪日行政視察團 二十六日由延出發

【延吉】間島省公署地方科、已選擬派遣訪日行政視察團、延吉街長劉彭齡爲團長、和龍縣公署行政科長白泰雲爲副團長、並推省庶務科今泉正民、省地方科金石俊街村係李甲周爲輔導員、屬官葛寶濬爲通譯團員二十四名、一行定於本月二十六日由延吉出發、十一月十四日歸延云、

齋藤技師來延視察

【延吉】新京日本大使館教務部、爲調查全滿各地小學校兒童體育衛生狀況起見、特派同部體育指導官齋藤技師來間、十四日視察日本小學校、十五日來延視察延吉日本小學校、除實行調查工作外、並有所指導云、

嫩邑觀象所
現已開始建築

【嫩江】本邑爲處北滿要鎮、水陸交通、均極便利、現產業部、基於中央觀象台官制的規定、自本年十月五日起、在各地開設地方觀象所、已於四日公佈、嫩江應設地方觀象所一所、即當局已擇定城南隅、建築地方觀象所、現已動工云、

東拓來佳貸欵

【三江】佳木斯舊日本商工會議所、於客夏七月爲救濟工商、活動金融、曾由宮崎理事、專赴哈爾濱、向東洋拓殖株式會社支店、要請來佳設立出張所、辦理貸欵、彼時未得成果、近者該支店長金谷氏、由哈來佳、視查佳市之工商業確有猛進之勢、金融活躍、日見千里、雖有興業銀行之貸欵仍不足調濟、經與各方面連絡決定設立出張所、辦理土地家屋之金融貸出、年利按九分五厘、較諸他家爲廉、須一年償還、五千元以上者、由哈爾濱支店直接辦理、五千元以下者本地出張所支付、此後本市金融方面、又得一層之救濟云、

本社發起 募集軍警恤兵金

當此非常時局、全國民衆所不容忘懷者、即槍後熱誠是、蓋我國軍警不分溽暑酷熱與氷天雪地、惟念身爲陛下貔貅、櫛風雨戰、視死如歸、終朝置身國防前線、似此勞苦功高、國民應知所感激、爰爲慰問感謝計、本報等僭代表諸彥共同發起、募集恤兵金、念此雖爲酬勳之擧、乃亦槍後國民應盡之天職、敬希全國諸彥、念及我國軍警衛國保民之勤勞、當不惜解囊相助、刻際茲漸屆寒冬、警備國境之軍警、其履霜堅冰與墜指裂膚之艱苦生活爲何如乎、安居樂業之國民、自應解囊慨助、勉盡槍後熱誠、謹將恤兵金應募要項列后、

一、應募金額　五角以上

一、應募期間　至本年十一月末爲止

一、恤金代收處　奉天隅田町盛京時報社及各地本報分社

一、恤兵金處理　統交治安部酌辦

應募人芳名與金額由本報發表不另塡發收據

發起人　滿洲弘報協會　盛京時報社　滿洲弘報協會加盟社

燕京風光

乘客毆車夫 傷重竟暈厥

【北京】宣武門外下斜街住戶張德山、年四十二歲、素以拉車爲生、昨日下午六時許、伊拉有乘客韓景芳年二十五歲、行至前外韓家潭地方、因車價發生口角、韓將張頭部打傷、並將其毆傷、不醒人事、經警赶到、將張送醫、韓某帶區訊辦云、

假父與養女 醋海生波瀾

【北京】前外燕家胡同住戶孫永順、年四十餘歲、三河縣人、素開下處爲生、妻竇氏、年亦相若、孫於本年六月間經人介紹用洋一百元買得一女名李翠芬、年十八歲爲養女、於上月間翠芬已在火神廟夾道爲娼、生意甚佳、孫見翠芬美貌、遂起不良之意、將其至家中、二人發生關係、被竇氏知覺、遂將翠芬毆打、夫妻爭吵、竇氏情急鳴警成訟、案歸法院、由檢察官提起公訴、昨日經刑事庭推開庭審理終結云、

因報效神女 乘機竟行竊

【北京】和平門外虎坊橋住戶曹利齋、年三十歲、木匠手藝、伊有友人蔣月波、年二十五歲、素好冶遊、近在蓮花河春江下處、與妓女玉寶二人結不解緣、時往報效、李某因此手中拮据、乃心懷不良、於昨晨往曹某家中、乘機竊去自行車一輛、棉襖皮（四件、鈔洋十六元、變賣嫖娼、事被曹某所聞、當往春江下處將共扭獲、贓出警察、一併帶外五區轉解法院起訴云、

糞夫眞蠻橫 掄糞杓砍人

【北京】前門外天橋公平市場住有王王氏、年三十四歲、昨日下午六時許、伊在門前站立、有糞夫趙廣才、年三十八歲、伊將糞桶放於該氏門前、王氏上前干涉、因此發生口角、趙廣才一時情急、竟用糞杓將該氏頭部砍傷三處、血流如注、經人鄰報告警察赶到、將糞夫趙明才捕獲帶區、王氏送往市立醫院救治云、

母子因口角 青年即服毒

【北京】地安門內碾兒胡同住有郭俊華、年二十七歲、老母郭郭氏、年五十許、近日郭某患病、久治不愈、昨日與其母發生口角、郭吞服鴉片一圓、經其母發覺、報警送醫救治云、

花柳病簡易治療法

梅毒

若休內潛伏梅毒菌、無分男女、必有頭痛暈眩或皮膚上異常之感覺、因之苦悶不爽、並失眠等、繼續之下易怒易倦、工作之能力既減、而記憶力及運動之知覺、亦因而麻痺、至於婦女等、則患及子宮病、不得懷孕、或孕而流產等症、更劇烈時、則攻入腦中、或脊髓內便成愚昧呆人、手足隨而麻木、身体完全失却自由矣、染梅毒時、皮膚上發生疙瘩、或起橫痃、脫落毛髮、並腦骨不清等等、此等病症、固人人皆知、但雖有相當梅毒知識者、亦不悉以上各症中、尚含有梅毒之潛在、

哈郎清血丸 乃係驅梅藥、一經多年之研究後、更復以二十數年之經驗而改善之妙藥、能將血液內含有之梅毒菌殺滅而排泄之、有清淨血液之作用、便血液行動、可有新陳代謝之旺盛、以無毒健康之喜、博得一般歡迎、

哈郎清血丸 凡患梅毒、橫痃、胎毒、面皰、遺傳梅毒、腦梅毒、神經痛、脊髓癆、風濕、以及便秘等、

哈郎清血丸 帶有梅毒性諸症、而苦惱者、務須服用、

哈郎清血丸 真能回復健康之体格、而自享明朗之人生樂、是爲至盼、

藥價

哈郎清血丸 小瓶壹圓貳角、每打拾貳圓、大瓶貳圓、每打貳拾圓、

淋症

實際人生之痛苦、莫若由不意中而患之淋症、不易醫治、心躁意悶、苦腦莫甚於此、在患染之當時、以爲稍服藥料、即能全癒、實則誤想故致尿時感及劇痛、或洩流血濃時、便起恐慌、不顧一切、速往醫院、求以注射洗滌以及內服等諸般治療方法、雖見一時的痊癒、心中稍安但一但飲酒食色、或接近其他不養生等事、立即舊病復發、尿道內覺痛癢、朝起隨便流濃、心神不爽或覺痛苦者、速服

哈郎淋濁丸 真有回春之神效、使患者立時轉憂爲喜、淋症任何之惡性。如何之劇烈、若服用、

特製之哈郎淋濁丸 則成所含有之藥品、在腸內時自能分解、化與石炭酸同樣之消毒殺菌藥、混入尿中、可能由內部殺菌消毒洗滌、日益回復、雖然、任何名醫良藥、若不忌酒擻並辣根等刺戟性食物、終難完全絕根、是故欲除痛苦、減却濃血、莫如服用、

哈郎淋濁丸（普通者）之外、同時更以、

哈郎治淋座藥 塞入尿道之中、如斯內外應而兼治之、能得殲滅淋菌、其任何難治之淋症、決不足懼、但最須注意者、即患淋症時、切勿意在十日或二十日內、根本全癒、如此思想、必遺害終身、懊悔千載、必在朝起時、將尿注於玻璃杯中、仔細檢驗、須認清淋糸之有無、方爲養生之要素、

藥價

特製哈郎淋濁丸 每瓶二圓五角

普通哈郎淋濁丸 大瓶二圓、中瓶一圓二角、小瓶六角、

哈郎治淋座藥 每盒五角

消滅痛苦

堪驚喚的痛苦額此哈郎止痛片、如此良葯、如此效果、而價格低廉、患有頭痛、牙痛、神經痛、腰痛、胃痛、外傷痛以及感冒等痛苦時、服之立失、可如望雨後青空之爽快、

「一家須常備一盒、以防不時之痛苦、」

定價 每盒 三角

哈郎脚氣水之効能

脚氣足爛 頭癬 陰囊癬 疥癬 濕疹 禿瘡 疱疹 蕁麻疹 等凡由寄生虫發生之一切皮膚病症 均有奇効

定價 每瓶 三角

脚氣 足爛 一塗立愈

脚氣一症 雖非重症 治愈頗難每遇犯時 痛癢難堪 或溢黄水或滲血液 氣味觸鼻 令人欲嘔 敝公司有鑑於此 乃詳研東西洋之醫葯 取長補短且更加研究 數種藥品和入 製成一不可思議之良藥 名之曰「哈郎脚氣水」以爲普天下之脚斯症者、除茲障害解痒止痛其効頗神 真可謂百發百中 但此哈郎脚氣水與尋常撒酸不同凡皮膚之因災症而起之水泡膿泡等 并皆治之洵爲人思現不到之良葯也

哈郎良藥各處大藥房均有出售

總批發處 順和公司大藥房

大連市山縣通九十八番地 電話（二）七六〇八番 振替大連三七六五番

虎骨花蛇藥酒

本藥酒專治腰腿疼痛四肢麻木肝胃氣痛小腸疝痛口眼歪斜半身不遂及婦女經血等症大瓶三元小瓶壹元外埠函購無論多寡均加郵費三角但小瓶藥酒每次至少須購足兩瓶

頭痛藥 專治偏正頭痛各神經痛及暈眩更能消除鴉片癮者體內之積毒每袋三角每打三元函購每次郵費壹角

虎骨熊油膏 專治腰腸四肢疼痛胃腹寒積痞塊腎寒宮冷經痛帶下等症每張壹元小張六角函購每次另加郵費壹角

大宗批發價碼克己來或函商均可

老福順堂 奉天大南關西大什字街電話四二八七〇號

本堂補腎健腦發賣 黑色大補丸 函索痔圖說明付郵票四分即寄 婦科專藥 調經活絡丸

官准立案 痔瘡藥

適應症 各種痔瘡及痔漏肛門破裂大便走血奇痛奇癢濃血潰流各症

化痔土龍散 外敷 化痔膏

奉天大西關大街下頭路北一〇九號 張三多堂啟

自行車 推銷車 各種零件 批發零售 堅固價廉

新興商業公司

營業部 奉天三經路永和里一號 電話二一四三七八

亨得利 鐘表眼鏡行

奉天城內中街 電話（四）三二八一

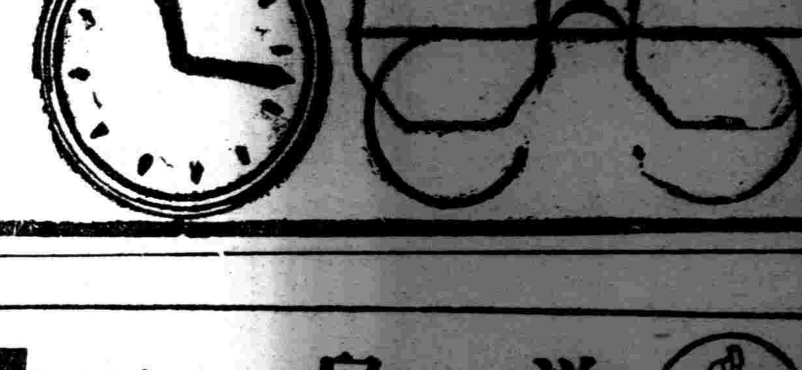

牙痛!!頭痛!!

一服止痛 安全迅速

回効散

剌々作疼難忍的牙痛、祇以一份的回効散、立刻雲散霧消、又對於錐鑿般的劇烈頭痛、也有頃刻消退的効果。本藥不但兼收此双重的靈効、而且因其常用、有健强全身神經的偉力、誠爲家々必備人々必携的聖藥也。

藥價 二十錢・三十錢・五十錢・一圓・二圓・五圓

東京——大阪 總發售處 森田製藥所

LOWEPIRIN TABLETS

最新理想的解熱鎮痛劑

羅威匹靈藥片

疎風散熱 消炎定痛

主治各症 傷風咳嗽：感冒發熱 婦女行經：頭痛腹痛 年老血衰：筋骨風痛 內熱發疹：眼耳腫痛

無臭無味無副作用絕不如同類藥品之刺戟胃腸內臟洵爲理想的解熱鎮痛劑

上海中法大藥房發行

嬰孩快樂片

亦名「肥兒藥片」

孩兒們肥頭胖耳 父母們歡天喜地

此片藥性和平，外加糖衣，嬰兒服食，極易上口，專治傷風感冒，咳嗽發熱，反胃吐乳，腹痛便結，溫洩綠便，痰阻肺風，食阻驚厥等症

上海中法大藥房總發行

代理店奉天小中街中法大藥房 電話四一二八五九

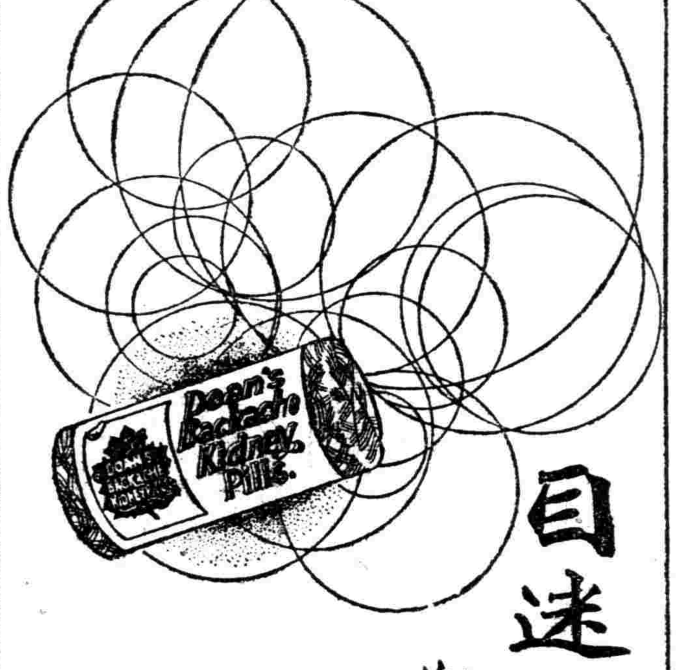

目迷五色 惟此最佳

兜安氏利腎丸

問世六十餘年治療腎病及泌尿系失常等症功效卓著非他種所能比擬也

兜安氏西葯公司啟 上海江西路四八九號 各大葯房均有出售

K.P.

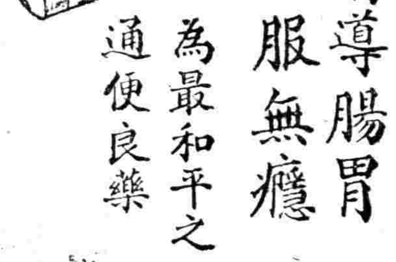

便秘無憂

「兜安氏小粒通便丸」

清導腸胃 久服無癮 爲最和平之通便良藥

L.L.P-819

滋養豐富 質優價廉 兒童服之 活潑強健

森永牛奶粉

用法簡易 以開水冲之那可飲用也

◉特爲優待愛用者 罐內長期帶彩

經濟與產業

行市（康德五年十月十八日）

銀錢標金

●銀塊 十七日電報
倫敦銀現行 一九片一六分九
同遠行 一九片一六分五
紐約銀塊現行 四二仙四分三
孟買銀塊現行 五一留比四分一
●蒙脫里爾銀塊

●金塊
十月　十一月　六月
倫敦 七磅六志 五片
紐約 約三五弗

中外滙兌

●美英匯兌 十七日電報 四弗七四仙一六分一
●美日匯兌 二七弗六八仙
●日美匯兌 賣 二七弗八分五 買 二七弗三二分二
●美中 一六弗六〇仙
●英日 一志二片
●英中 八片分二分一
●英法 一七八法六八
●印日 七八留比分八分五
●日神戶匯兌 賣 二七八分五 買 二七弗三二分二
對美間 賣 一志二片 買 一志八片二分一
對英 賣 七片三二分一
對美 賣 一五弗四分三
上海匯兌 對日 賣 八〇圓三 買 八一圓二分一
圖價

各地豆糧

奉天
●城內糧行每斤豆價料目
大豆 一八〇〇　豆餅 二一〇〇　豆油 一九〇〇　白小豆 一二〇〇　紅小豆 一〇七五　花小豆 一二六〇　吉豆 三一〇〇　合豆 一七〇〇　青豆 二〇五〇　麻豆 一七〇五　碗豆 一八〇五　梗子 一四〇〇　谷子 一六〇〇　黍子 一三〇〇
稻子 二一五〇　小麥 二三〇〇　大麥 一八〇〇　高粱 一六〇〇　包米 一五〇〇　梗米 二四〇〇　元米 二五〇〇　小米 二二〇〇　江米 二五〇〇　勝米 二四〇〇　稻米 四八〇〇　稗子 二二〇〇　麻子 二九〇〇　芝麻 四七〇〇　豆油爲百斤

各地特產市況

大連 十八日電報 票價國幣
●大連大豆（百斤）
現行 午前 六八八 午後 七二〇
十月 六六五 七八〇
十一月 六三〇 六四八
十二月 六二七 六三六
一月 六二四 六三九
二月 六四〇 六四〇
●全豆餅（一塊）現行 二四〇 / 二〇〇
●全豆油（一箱）現行 一四八〇 / 一五〇五 一五〇〇 一五〇〇
●大連高粱（百斤）現行 五九〇 五二五 / 五二五 五三三
十月 四九二 四九三
十一月 四八五 四九七
十二月 四九五 四九八
●大連麻袋（單位國幣）一枚
現行 四五五 四五九
十月 四四七 四四九
十一月 四三四 四三四

國外商品

各地特產發送（十三日）

●新京驛 大豆 五五車 豆餅 七車 高粱 三車 雜穀 八車
●四平街驛 大豆 〇車 豆餅 〇車 高粱 五車 雜穀 一三車
●公主嶺驛 大豆 〇車 豆餅 〇車 高粱 〇車 雜穀 〇車
●開原驛 大豆 六車 豆餅 一車
●大連埠頭着 大豆 二車 高粱 一三車 仙餅 一〇車 高粱 一四車 雜穀 二二車

●各地十時天氣 哈爾濱 晴 新京 晴 四平街 晴 公主嶺 晴 開原 晴 奉天 晴 鐵嶺 晴 安東 晴 大連 晴 營口 晴

●大連特產受數 午前 午後
大豆定期 三〇〇車 一〇〇車
大豆現行 一三〇〇車 三〇〇車
豆餅定期 枚 六千枚
豆餅現行 枚 二千枚
豆油定期 箱 九百箱
豆油現行 四千箱 五百箱
高粱定期 一〇〇車 四〇車
高粱現行 八〇車 二千車

海外商品電報 十八日發電報

●金屬股份
鋼鐵 六四弗八分七
安拿坤達 三八弗八分七

證券行市

大阪股份市況 十八日電報
	午前	午後
大新 開盤	八四九	八四七
收盤	八四九	八五二
大價	八四九	八五三
小價	八〇九	八四七
新東 開盤	一五一八	一五三五
收盤	一五二九	一四四四
大價	一五四二	一四四四
小價	一五一二	一五四七
鐘紡 開盤	一五九一	一五九八
收盤	一五九一	一六〇二
大價	一五九八	一六〇三
小價	一五八四	一五九七
滿重 開盤	七八一	七八二
收盤	七八一	七八三
大價	七八二	七八一
小價	七八一	七八一
日魯 開盤	六〇〇四	六〇〇八
收盤	六〇〇七	六〇〇九
大價	六〇〇七	六〇〇九
小價	六〇〇四	六〇〇八

東京股份市況 十八日電報
	午前	午後
新東 開盤	一五一八	一五三六
收盤	一五二七	一五三〇
大價	一五三二	一五三〇
小價	一五一〇	一五二〇
滿重 開盤	七八二	七八二
收盤	七八一	七八三
大價	七八二	七八五
小價	七八〇	七七一

各地股份市況 十八日電報
大阪長期 株新 八四六 / 八五一；新紡 八四〇 / 八五〇；鐘紡 六〇三 / 六四〇；東京長期 一五一七 / 一五三六
東京短期 新株 一三八 / 一三四；新東 四二 …；先 …；當 …；五品 中 一四二九 / 一五五一
滿鐵 開盤 五五九七 收盤 五九八 大價 五九八 小價 五九七（午後 六〇〇 六〇二 六〇八 六〇九）
大新 開盤 八四二 收盤 八四七 大價 八四七 小價 八三八（午後 八四九 八五四 八五五 八七五）
新東 賣 四一 買 四五
東京取引所 大東 一二八 …；東新 …；朝新 …；大東 …；滿重 高 七八一 低 …

奉天股份行市 十八日市況
	午前	午後
大連長期 當	一四二〇	一四二〇
先	一四二〇	一四二〇
大連短期 五品	一五〇	一五三五
東新	八三一七	八四二八
新重	七八二	七八〇二
紡新	六三〇	六三六
鐵紡	五九二〇	五九六〇
木新	五九五	五九六
新	一六八	一一四

滿洲取引所 定期交易 午前 午後
取東 一五一七 一五五六
新東 八四〇 八五〇
重新 七八五 七八八
新品 六三〇 六三五
煙新 …
魯船 …
紡鐵 一五九九 一五九九
鐵滿 五九七 六〇九
甲電 二七三 …
乙電 二五六 …
斯 二六三〇 …
業九 … 毛 … 先 … 化 … 石 … 新 … 木 … 管 … 新 … 鑛 … 株

日本商品市況 十八日電報
●大阪綿花（金票價）一棚 午前 午後
十月 五三三 五三三
近卯 五三一 五四一
遠卯 五四〇 五四一五
●大阪三區（棉線）（金票價）一梱 午前 二〇四〇 午後 二〇四〇
十月 二〇三〇 二〇三一
十一月 二〇二七 二〇二五
十二月 二〇二三 二〇三一
●大阪線布線現行 龍口 六一〇〇 鷄鳥 六一〇
軍人 六五〇〇 細 四六〇〇 白羊 岩團
●麻袋 喀爾各答 二五留比四分一 二二留比四分三
青麻 鐵
●小麥 沃太華 … 新加坡 …
●十月 六五八分三 十一月 六六仙二分一 一月 六五仙四分三
●上海 孟買 一五五留比 一三九留比二分一 …
現行 八仙二五 …
十二月 八仙二五
一月 大八仙二〇 小八仙一六 …
三月 八仙一三
五月 七仙九四 …
九月 七仙七二
紐約 換算十五錢鉄

日本各地絲況
現行 近卯 八二五 遠卯 八二二 八一六三 豆餅 …
十月 五二三 五二二 五二五
十一月 五二三 五二四
●大阪棉布

各地期米市況
●大阪期米 當限 三五九八 / 三六〇〇 中限 三五七九 / 三五七〇 先限 三五二七 / 三五四一
●東京期米 當限 三五九九 / 三五六〇 中限 三五五五 / 三五六五 先限 三二四九 / 三四四九
●仁川期米 當限 三五七七 / 三四九〇 中限 三七〇 / 三四一 先限 三五四二 / 三四四二
●神戶期米 當限 三四四七 / 三四〇 中限 三四九四 / 三四八二 先限 三四〇二 / 三二〇四
●横濱豆餅 現行

●横濱生系
現行 八二五 / 八二九五
十月 八二二 / 八二一
十一月 八一九 / 八一九五
十二月 八一八 / 八一五五
一月 八一六 / 八一六
二月 八一六 / 八一五
●福井人絹
十月 八五〇〇 / 八四六〇
十一月 八四〇〇 / —
十二月 八四一〇〇 / 八四三〇
一月 八三二〇 / 八四〇
●東京人絹
九〇二〇 / 九〇〇〇
●大阪人絹
十月 八五〇〇 / 八四〇〇
十一月 八四一〇〇
十二月 八四〇〇
一月 八四二〇〇
二月 八三六〇〇
●東京綿絲
十月 二〇四〇〇
十一月 二〇四〇〇 / 二〇二五〇
●大阪綿糸
十月 二八二一 / 二八一一
十一月 二八四一 / 二八三一
十二月 二八八四 / 二八八九
一月 二八九四 / 二九四九
二月 二九一九 / 二九七一
三月 三〇一 / 三〇一
四月 …

鳴謝治愈眼疾介紹良藥

啓者敝人年二十六歲因求學時即有眼疾時犯時愈因今春特別事故急火發眼目疾尤重初起紅腫劇痛夜則呻吟靈膽適脫視物不清行走艱難屢請各醫診治未見收效果後經友人介紹德家藥店專門眼科藥發售有年名醫昭著敝急購內服保日全購丸一盒國幣肆圓外用造明膽藥水一瓶國幣肆角連治七八天大見功效又購用兩次靈藥完全退靈劑障解消轉憂爲喜誠乃妙藥無法可報謹將敝人之像片登報鳴謝聊表寸心一傳揚該藥之名譽二介紹同胞患目疾之指南無論患眼疾者遠近之日請速購此藥早除痛苦而得安慰外城購用寄信不便地址奉天市小北城門外白塔寺東德家藥店郵安外有郵費二毛 鳴人現住營口市謝青堆子 關至修謹啓

擧行秋季臨時慰靈祭祭典公告

啓者十月十九日於千代田通忠靈塔境內由午前十時起擧行秋季臨時慰靈祭祭典屆期務希撥沉駕臨參拜爲荷謹此週知

康德五年十月 日

忠靈顯彰會奉天地方委員長　坂井德太郎

緊要聲明

先夫趙成壁字和臣本年前七月作故生前各事均皆清結至遺留財產應由承繼孫趙志誠接管惟先夫及余並女王趙蘭芳婿王宗凱等名章均存趙孫鳳岐手誠恐藉此滋生事端合亟登報聲明無論何人以該四人名章在外生事槪作無效

海城　趙賈福貞啓

青年求職的新捷徑
失業的商人們失學的
青年們前途有無限之曙光

機會難得

營口 美術照像院招募生徒廣告

三個月保險學成（不成退費）（馬上保有自己開業之能力）並代爲介紹職業【眞是千載難遇之良機幸勿錯過】詳章函索附郵票兩個二分（院址營口火神廟前街）優等技師數名待聘

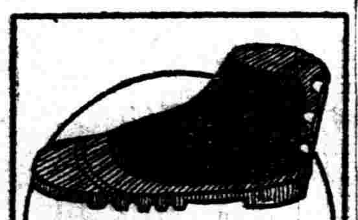

護膝長靴 地下足袋 膠底襪子 膠皮長鞋

奉天加茂町十二
一菱洋行
電(2)一二〇〇番

瀋陽命書院著作家

隆中策

銀行界友人電邀由北京到哈爾濱道裏中央大街北京旅館二樓六號談命兩圓批命另有定章外埠郵寄草批三圓中批五圓大批拾圓書某省生人六日即覆件（內容優點）五行八字格局用神行運休咎流年月建吉兇雜論六親等項剖解詳乘筆直書

明清明初人物誌 各名人命鑑闡明命理要領實價小字兩圓大字三圓郵費在內

命理 滴天髓全書 實價壹圓誠爲命理最精要之書
宣微 紫微斗數全書 人人渴望現已出版價兩圓郵費在內既足

精命著理 自己推命又可爲人權衡經盤各星所屬若何命書院地址奉天商埠地永慶里隆中策宅 余批命尤當速購北二經路 知星

作傑近最水恨張

鴛鴦命同

特價二角五分

空前別開生面第一驚人奇書 超過現代一切哀情小說巨擘

時一一鳥命同看笑 春青惜悅 一一愛毒紛場一 綠生雨定重

奉天 南樓北 版 正局書 奉天民聲

品質本位

花王香皂

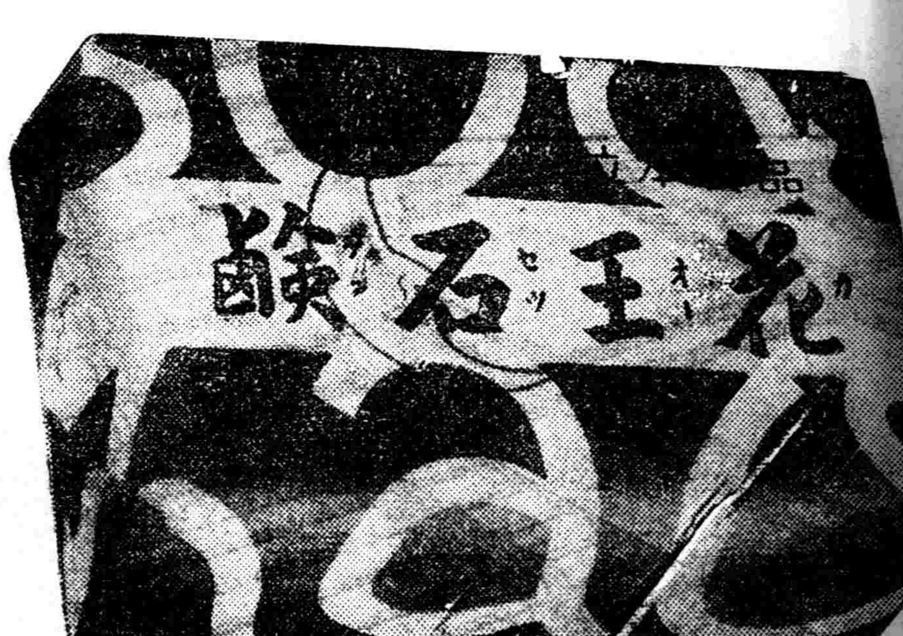

純粹度九九·四%

花王香皂的特長又進化了
他的改善是與日月並進的
故爲世界最高尙的美容料

花王香皂因爲有歷史上的關係、及製造上的特殊、在世界人類中是受人讚美的、因爲他的出身不是普通的工廠、不是平常的機器、更不是一般的原料、花王香皂的積極改善的本能是與日月並進的、尤其是他們那研究部的幹員、爲了要迎合現代新女性的愛美心理、日夜不休的苦心研究、完全消除了香皂內的刺激、在女士們化粧前即能完成他們美膚的目的、這種研究的事工已經成功了、換句話說也就是花王香皂絕對不含有絲毫的刺激性了。

還有一個好處、就是使用花王香皂是非常的經濟、在那徐徐下來的小泡沫中就能完成了細嫩皮膚的清潔美麗、所以凡是講求經濟的新式家庭婦女小姐們千萬要用花王香皂來應付你們的需要、愉快你們的身心、使你們的家庭由花王香皂中完成了你們的整個清潔美麗實在太難得了。

眞實的花王香皂是有這樣（商標）商標的、每塊正價一角三分、各洋貨舖、各絲房均有代售。

老牌

品質優良

花王洗髮粉

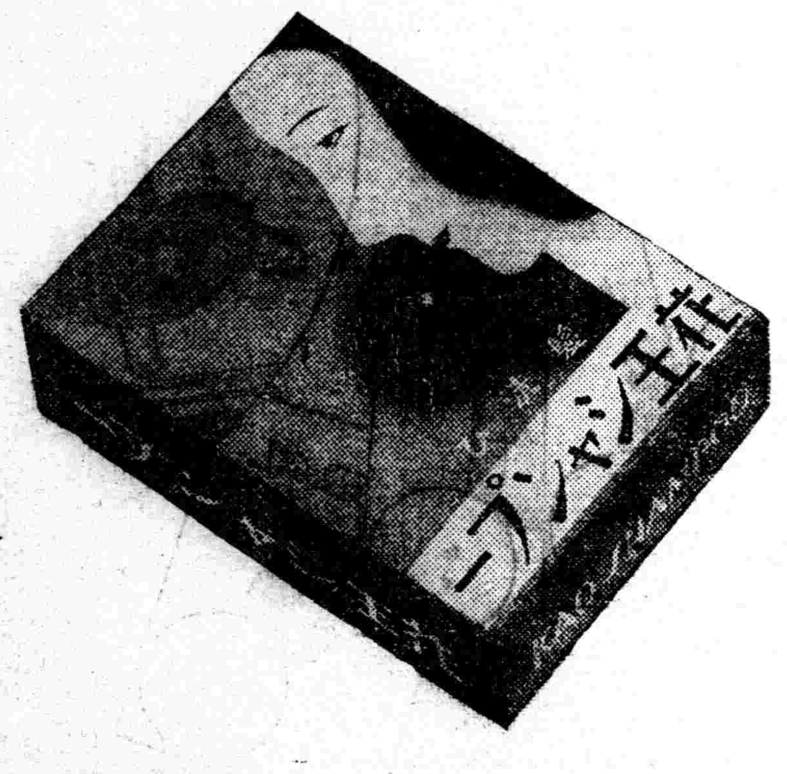

用法另有說明、長髮一塊、剪髮半塊、用茶碗以、開水、攪開、用手指徐々擦在髮上十分擦之然後再入水大洗、再用淸水擺淨粉沫爲妙々

最高婦女美髮劑富有家庭樂趣的只是花王洗髮粉了

滿洲婦女的洗髮、向來是感到一種洗髮料缺乏的、在未洗髮以前必要爲洗髮料設想、嚴格說起來簡直就沒有這種東西來應付婦女們的洗髮需要、至於怎樣保持頭髮不擾、和皮膚與頭髮有甚樣的關係、更言不到啦、結果有用鹼的、有用醋的、還有其他各樣不相當的東西的、甚至於把頭髮黃的黃啦、少的少啦、把一個整個美麗完全失掉啦、這有多們可惜呀。

女界的美是以頭髮作轉移的、我們東亞人因爲有種族上的關係、是需要黑髮的、可是我們常看見有許多黃髮的人這都是因爲洗髮的不良、遂演成一種通俗的弊病這實在是因爲社會的供給不良、以至女士們的絕大缺憾。

花王洗髮粉來到滿洲、眞是一種絕大投機事業、愛髮的女士們得到這種東西、眞好像掌上的金貝一樣、同時高興得萬分、在化粧時總要唱着花王洗髮粉的幾個特長和感謝發明人的思想、這不但是女界得以美化、也是社會的一種極好現像。

眞實的花王洗髮粉每塊正價六分絲房洋貨舖都有代售

花王石鹼株式會社長瀨商會

亞洲電影院
小西關電車路

今日開演
春到人間
聯華公司出品有聲巨片
陳燕燕 梅熹 韓蘭根 合演
同時加演 生死夫妻

本院聲明新片
蜜月快車
本月廿九日准演 滿洲第七次作品 李香蘭主演
十一月三日貢獻 滿洲第八次作品 鄭曉君主演
大路 長虹
新華公司偉大巨片 注意演期 貂蟬
連演三天 18 19 20 止
時間＝下午一時起至晚十時半 循環開演
票價 樓上三角 樓下二角 軍警學生半價

光陸 CAPITOL THEATRE
奉天城內中街光陸電影院
明星影片公司超特出品
全部有聲對白歌唱鉅製
永遠的微笑
胡蝶 龔稼農 王獻齋 主演
紫金山下笙歌 秦淮河邊風月
日期 十月十八日星期二 十九日星期三 二十日星期四
時間 每日由下午一時起循環開演 晚演十一時止 假日隨時開演
票價 樓下座位一律二角 樓上座位三角 廂樓每座四角 散座五角 學生幼童半價

雲閣電影院
十八日 十九日 二十日
『兩兄弟』 主演（王次龍 路霞）
『三岔路口』 黃耐霜 賀志剛
下期開演
四千金
龔秋霞 白楊 舒秀文 黃耐霜【主演】

天光電影院
十八日 十九日 二十日
社會之花
白楊（主演）
下期開演 四千金
時間 午後一時至十時半 假日午前十時半開
價目 樓上三角 樓下兩角 軍警學生幼童半價

國民電影院
工業區民國市場內
文化影片公司偉大出品
父母子女
關翠英 龔秋霞 胡蓉蓉 主演
全部有聲對白歌唱戲劇巨片 新公司新人材成此新劇偉構 揭穿秘密陰謀世界！打擊不良！糾正觀念！喚醒大眾！
本片插曲 歷史（幼年岳飛） 卡通
（票價）樓上一律＝二角 樓下一律＝一角 軍警學生樓上下一律一角

東安電影院
電話2.35+2
十月：十七日 十八日 十九日 開演
猪八戒大戰流沙河
神怪變化說部鉅片
同時加演 西遊記
童話漫畫滑稽佳片
循環開演 票價一角

止咳 化痰 理肺 定喘
痰喘咳嗽是秋冬的常病 感冒就是這種肺病的大原因
隴西氏理肺丸
是止嗽化痰的有効藥
是痰喘嗽哮吼的大救星
是肺病的預防良藥
適應症
肺病咳嗽 風寒咳嗽 房勞咳嗽 積年咳嗽 咳嗽吐沫
痰飲咳嗽 感冒咳嗽 經冬咳嗽 咳嗽吐血 咳嗽氣促
痰喘咳嗽 肺癆咳嗽 節令咳嗽 痰中帶血 吐痰腥臭
本丸是肺癆病的大敵是痰喘病的福音隴西氏理肺丸爲本堂漢醫李慶陽先生發明並善理婦女小兒各科
定價 大盒國幣四圓二十丸 小盒國幣二圓十丸 詳細說明函索附滿洲郵票四分即寄
總發行處奉天大西邊門外 鴻育堂啟 電話二三三五一號

博愛醫院
院長 醫學博士 孟天成
副院長 醫師 日沖飛邦
大連市小崗子濟宏街
本院電話 (3)一六六六 (3)二六六六 (3)三六六六
外科（內臟 肛門 整形） 內科 小兒科 眼科 齒科 花柳 皮膚 耳鼻咽喉科 X光線科
產院新設 電話 (3)一六六六 (3)二六六六 (3)三六六六
新館（本院西隣）電話(3)二八〇五 (3)四六六六
產科婦人科 主任 女醫師 日沖飛那 女醫師 中村二字 女醫師 稻垣雅子
產婆 樋口佐和 德山ノシ 片岡シツ子 坂元カヤノ 沼本泰子 大久保カメノ
分院 市內奧町電話（二）八五一〇

頭暈治療藥
舒服靈
武田

理腎健腦補血養身
黑色固腎丸
今三十週紀念大贈送 買一盒送一盒 一萬盒爲止

▲黑色固腎丸主治
主治先天不足、〇虧損、〇過度、〇夢遺、〇遺精、〇精液缺乏、精冷精滑、〇子嗣艱難、〇陽痿、〇短小、〇不舉、〇事早〇老年精衰、夜多小便、精神困倦、頭暈眼花、耳鳴、作蟬鳴、行動心跳、動作氣喘、四肢無力、凡背痛、風濕、腰酸、頭痛、筋骨痛、骨節痛、腎囊潮濕、常出冷汗、凡由腎經發生各症治之非常有效、如無病常服體質强壯、精神充足、永保無腎虧陰〇之慮、如患腎虛陽〇之症、早服一日（黑色固腎丸）早得一日全愈、此藥性質和平、無流弊、效力偉大、百發百中、患病購服一試方知言之不謬
定價每盒＝國幣壹元半打五元六角買半打送半打各省各縣漢藥店西藥房均有代售
駐新京西四馬路南拐角 瑞華氏藥行
駐哈爾濱道外十六道街 瑞華氏藥行
總經理奉天小西關祠堂前 大生藥店

新高香蕉糖
少爺。小姐們的伴侶 新高香蕉糖

新高駱駝
上野醫學博士指導 維他命A．B．C．D．E充分含有 讀書。運動。散步等莫忘携帶與愛用
附帶彩品

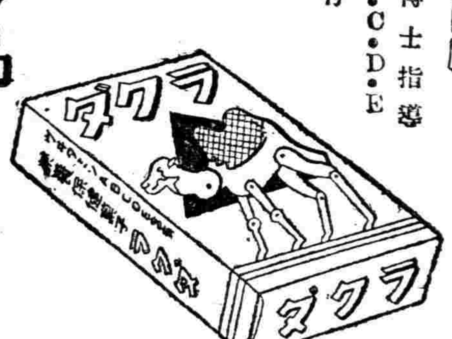

新高製菓大連出張所

白濁傳染容易
徹底治療爲難
只要服利比兒
立見效如下圖
五日永絕病根

五淋白濁一盒斷根
利比兒
リベール

淋病初起時期因尿道發炎・故小便刺痛・且膿濁淋漓・痛苦不可堪・治療得宜・即完全斷根矣・倘在初起時誤服劣藥・任淋菌破壞・劣藥無力裁制・迨一二星期以後・痛止濁稀・病家每誤認爲全愈・私心竊喜・豈知非但不愈・且淋菌由前尿道攻入後尿道・急性變爲慢性・入於老白濁之途・此時淋菌簇集後尿道・以粘膜爲護符・任何洗滌・注射或電療・俱被粘膜所阻隔・不能傷其毫末・從此淋菌作祟・生生不息・逐步內浸・直至攻入睪丸・以致變爲瘋癱殘廢之關節炎・睪丸炎・本品有透膜殺菌特殊藥力・不論新久白濁・雖在極嚴重之時・服後藥力滲透粘膜・淋菌悉數殲滅・故全球各國患淋病家・均認利比兒之效力爲無上之權威・
◎各埠大藥房均有出售
發售本舖 竹村製藥所 日本大阪市東區南久太郎町

紅錫包
懷中珍品

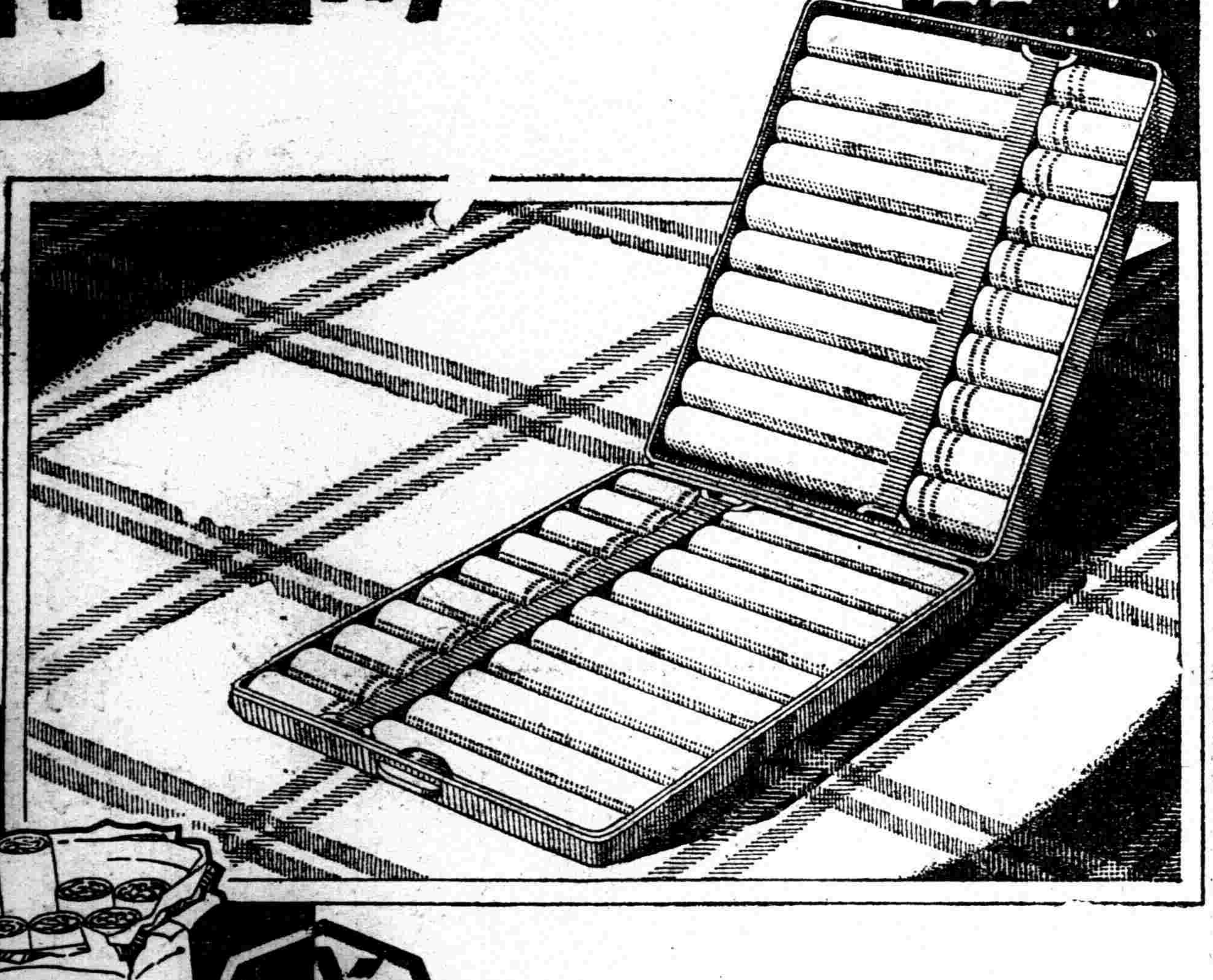

盛
好到極點
盛到極點
CI-374